



Rennebu Nytt

Informasjonsblad og Annonseorgan

Nr 11/2007, 21. juni Årg. 30

Gunnar Prest takker av



Gunnar Størseth Flaa har vært prest her i Rennebu i 16,5 år. Bare Schwabe har vært prest her lengre. Men det var den tid Rennebu tilhørte Meldal prestegjeld.

Hvorfor Gunnar valgte å søke seg hit til Rennebu, vet han egentlig ikke. Hans farsslekt kommer fra Flågrenda, så det var nok en medvirkende årsak.

Da han kom hit til Rennebu i 1990, visste han at det var oppegående kristne mennesker og stor kristen virksomhet her. Samtidig kjente han til at det var unødige kunstige skillelinjer mellom kristne og ikke-kristne. Disse skillelinjene har forsvunnet, og Gunnar synes de kanskje har forsvunnet i meste laget. — Tilpasnings-dyktigheten har kanskje gått for langt. Jeg har stor sans for åndskamp og klare meninger. Åndskamp er viktig, understreker Gunnar.

Foreldrene til Gunnar var sterke i

— Det er et dristig prosjekt å bli pensjonist. Jeg har aldri prøvd det før, sa vår prest Gunnar Størseth Flaa med glimt i øyet da RN besøkte ham på kontoret en av hans siste arbeidsdager. Samtidig røpet han at det skal bli godt å planlegge flere ting sammen med kona Anne Lise. — Når du er prest må du forsake mange ting. Jeg har mange uleste bøker, og jeg har anskaffet et slektsprogram til datamaskina. Og så har jeg kjøpt meg høvelbenk...

forhold til Skriften. Dette gjorde at han også ble interessert i å vite hva som egentlig stod i Bibelen. — Jeg har lest det nye testamentet på gresk flere ganger. Gud forstår alle språk skjønner du - både gresk, nynorsk og bokmål, sier Gunnar med en klar adresse...

Gunnar har vokst opp innen misjonsbevegelsen, og hans far var kretssekretær i Santalmisjonen. Dette har også preget Gunnar, og han mener at betydningen av kristen misjon er viktig. Spesielt Israelmisjonen og Bibelmisjonen står Gunnars hjerte nær. — Kina får i disse dager sitt eget bibeltrykkeri, og det er spennende.

Skillelinjene mellom kirke og bedehus her i Rennebu har også blitt mindre i løpet av Gunnars tid som prest. Kanskje hans bakgrunn innen misjonsbevegelsen har hjulpet? — Dette er avhengig av begge parter, men det har tatt tid, sier Gunnar. Samtidig vil han understreke at kirkehuset ikke passer til alt. — Det er for eksempel forskjell på en kirke-

konsert og en konsert i kirka. Kirkerommet krever respekt, og ikke alt har passet inn, sier han med en litt mer alvorlig mine.

Prestegjeringen i Rennebu har gitt Gunnar mange gode opplevelser. Blant mange positive minner han tar med seg inn i pensjonisttilværelsen er juledagsgudstjenestene i Rennebu kirke. Denne kirka har hatt flere fremmøtte enn de andre kirkene. Innset kirke har også en spesiell plass med kirkejubileum, brann og vigsling av ny kirke. Samtidig vil Gunnar understreke at det har vært mange og trofaste medarbeidere her i Rennebu.

Når vi utfordrer Gunnar på ønsker for Rennebu for fremtiden, nevner han raskt to saker. — Jeg ønsker at Guds rikes arbeid skal vokse, og så ønsker jeg ikke vinmonopol her. Jeg har mye å si til det siste, men har valgt å ligge lavt politisk. Nå kan jeg si det når jeg går av, sier Gunnar på sin lune måte med glimt i øye.

Tilslutt vil han takke kommunen og andre for godt samarbeid gjennom disse årene, og vi vil på vår side ønske han lykke til med tilværelsen som pensjonist her i Rennebu.

DAGENS MIDDAG

Berkåk
Veikro og Gjestegård

Berkåk, 7391 Rennebu
Tlf 72 42 72 20

www.berkaak-veikro.no





Rennebu Nytt

Utgiver: Rennebu kommune og Mediaprofil as
Redaktør: Dagfinn Vold
Red.utvalg: Arve E. Withbro (ansv.red.), Halldis Nyrønning, Bjørn Rogstad og Olav Dombu
Adresse: Rennebu Nytt, c/o Mediaprofil as, Berkåk, 7391 Rennebu
Telefon: 72 42 76 66
E-post: dagfinn@mediaprofil-as.no
Abonnement Gratis alle husstander i Rennebu, Jerpstad, Kvikne, Soknedal og Budal
Opplag: 2.700 stk.

Nytt boligområde klart

Den nye utvidelsen av Trondskogen boligfelt er nå ferdig. Hele området er regulert for 51 tomter, men i denne omgang er det opparbeidet vei, vann og kloakk til 24 tomter. Det er allerede kommet i gang bygging på to tomter, og tre andre er så langt reservert.

Det er Drugudal & Sanden som har opparbeidet området, mens Kvikne-Rennebu Kraftlag har stått for arbeidet med strøm og gatelys.



Småjutulan fra Rennebu

Ser man gjennom Rennebumartnan sin etter hvert så eksklusive liste med utstillere, finner man en betegnelse med utvilsom lokal tilknytning, nemlig "Småjutulan fra Rennebu".



Her er Småjutulan sin salgsbod under fjorårets Rennebumartna.

Ja, for selv om det er tidlig på sommeren, så er det faktisk ikke så veldig lenge til martnan. I alle fall ikke for den som skal være utstillere. For alle dere som går på skole i Rennebu er det mulig melde seg på til Småjutulan sin martnasbod. Forutsetningen er selvsagt at dere har noe å selge, som dere har laget selv eller sammen med noen. Dessverre er det ikke tillatt å selge noe som skal spises, men det finnes jo mange andre muligheter.

Frist for påmelding er 1. august 2007. Skriv eller ring til Rennebu kommune, 7391 Rennebu, tlf 72 42 81 00.

Trenger ferievikarer

Hjemmesykepleien i Rennebu sliter med å få nok sommervikarer. — Det er ikke bare et fenomen hos oss, da våre nabokommuner sliter med det samme, forteller Helge Aalbu.

Tilgang på personer i faste stillinger innen hjemmesykepleien er bra, men når det gjelder sommervikarer er responsen mindre. Helge Aalbu og Wenche Teigen forteller at de har oppslag på butikker og har brukt Rennebu Nytt. — Sykehjemmet sliter med det samme, så vi er ikke bekvem med situasjonen.

Bedre tider

I hjemmesykepleien har de behov for fire sommervikarer i 100% stilling som tilsammen utgjør vel 1.160 timer.

Tidligere har studenter vært gode å ha til sommervikariat. Nå virker det som om studentene har deltidsjobb ved siden av studiene, og dermed bedre økonomi. — Studenter og elever er nesten fraværende hos oss når det gjelder interesse for sommervikariat i år, sier Helge. Dette gjelder også våre nabokommuner.

Stiller opp

Helge og Wenche har utfordret alle ansatte med deltidsstillinger om å gå større stilling for å avhjelpe situasjonen noe. De bytter vakter og er svært fleksible og prøver det meste for å få endene til å møtes. Medarbeiderne



Wenche Teigen og Helge Aalbu prøver å få nok vikarer til hjemmesykepleien.

viser et stort ansvar for arbeidsplassen sin.

Øke grunnbemanningen

Et annet tiltak er å øke grunnbemanningen, og de håper å ha på plass en ny person i helstilling etter ferien.

Hjemmesykepleien har fått flere oppgaver, bl.a. ved at sykehusene skriver ut pasienter tidligere. Men kommunene har ikke fått tilført nødvendige midler til å utføre disse ekstra oppgavene. Helge lover imidlertid at alle som trenger hjelp gjennom sommeren naturligvis skal få hjelp.

Ungdom og hyttefolk?

Helge og Wenche kan også tenke seg at ungdom og hyttefolk som arbeider andre steder kan være interessert i å ta enkeltvakter. Det kreves naturligvis nødvendig kompetanse. Henvendelse til Wenche Teigen, 72 40 25 25 eller Gry Mari Røe, 72 40 25 05.

Engelsk versjon på birka.no

WELCOME TO BIRKA - the centre for Norwegian arts and crafts. Slik åpner den engelske versjonen av Birkas nettsted som kom på plass i forrige uke. — Ved hjelp av denne versjonen håper vi å åpne et større marked for håndverkerne våre, og samtidig gjøre norsk kunst og håndverk generelt bedre kjent og lettere tilgjengelig for det store engelskspråklige markedet, sier nettansvarlig Marit Ødegaard Hagen.

Birka har allerede fått tilbakemelding fra en håndverker som ligger inne på nettstedet, og vedkommende sier at det er flott hva dere gjør for oss - nå kommer vi ut i verden også!

Trafikken på nettstedet øker stadig, og med 200 håndverkere lagt inn på sidene er nettstedet verdt et besøk for alle som er interessert i hva som foregår innenfor kunst og håndverk med utgangspunkt fra Rennebu.



Rennebu kommune

Adresse: Berkåk, 7391 Rennebu
E-post: post@rennebu.kommune.no
Telefon: 72 42 81 00
Telefax: 72 42 81 01
Åpningstid: 08.00-15.30

ordfører Bjørn Rogstad

tlf 72 42 81 10 - el. Servicetorget
bjorn.rogstad@rennebu.kommune.no

Tiltak for trivsel



De ansatte ved helsesenteret på Berkåk har fått egen kantine. — Det er et viktig miljøtiltak på arbeidsplassen, sier Borgny Lien.

I forrige uke åpnet den nye kantina ved helsesenteret, og den er åpen for alle enheter som holder til på senteret.

Kjøkkensjef Roy Sitter sier at mange yngre forventer at det skal være kantinetilbud på arbeidsplassen. Før var det et spiserom der en hadde med egen matpakke. Nå har vi utvidet tilbudet med forskjellig matretter og lagt vekt på sunn mat som frukt og grønt. Tilbudet vil bli avpasset etter behovet og det de ansatte etterspør.

— Samtidig er denne kantina også en ekstra utfordring for lærlingene ved kjøkkenet, slik av de får et bedre utdanningstilbud, sier Roy.

Kommentarene rundt bordet da RN var på besøk var entydig positive, og det var mange som koste seg med den gode kantinematen.

Kjøkkensjef Roy Sitter, Åse Gunnes, Tordis Liun, Gry Mari Røe og Silje Halland ved kantinedisken.

Kjell Ove Aspeggen satser på sunn kost og forsyner seg med salat.



Studiemuligheter i nærmiljøet



Tove-Mette Bjerkenås fra Studiesenteret og Randi Flå fra Voll barnehage følger et kurs med IKT i barnehagen i studielokalene hos Kvikne-Rennebu Kraftlag.

Studiesenteret Midtre Gauldal gjør det mulig å ta både høyskolestudium og mindre kurs her i Rennebu og Midtre Gauldal. Senteret eies av kommunene Rennebu og Midtre Gauldal, forteller Tove-Mette Bjerkenås.

Studiesenteret er Norges eneste nasjonale nettverk av studiesentra, der 46 kommuner i 10 fylker samarbeider med høgskoler og universitet for å etablere mangfoldige og unike utdanningstilbud for distriktsnorge. Målet er at mennesker i distriktene skal ha like god tilgang på høyere utdanning som våre venner i byene!

Studiesenteret er åpent for alle, og Tove-Mette kan fortelle at de fra høsten sannsynligvis vil komme i gang med et studie innen bedriftsøkonomi.

— Vi er foreløpig kanskje ikke så kjent, men vi jobber nå mye med å gjøre dette tilbudet kjent. Kurs lanseres etter hvert, og en kan enten følge med på www.midtinorden.no eller kontakte Tove-Mette på tlf 412 34 397. Nye kurs vil også bli annonsert.

Takk til Rennebu kommune!

Eldrerådet i Rennebu vil herved rette en stor takk til Rennebu kommune som bidro med en god slump penger til arrangementet for eldre den 2. juni i år.

Takket være kommunens bidrag kunne elderrådet invitere til middag med underholdning i samfunnssalen den første lørdagen i den første sommermåneden. Værgudene sviktet ikke, og det gjorde ikke alt det andre heller, både underholdning, programledelse og mat var fortreffelig. De 110 gjestene koste seg virkelig.

Det er første gangen elderrådet i kommunen gjennomfører et slikt arrangement i egen regi, men med mange gode medhjelpere. Når resultatet ble så positivt kan det spøke for at arrangementet kan bli gjentatt kanskje allerede til neste år.

Eldrerådet ønsker alle en riktig fin sommer!

Fungerende leder Arne Haugen

Dugnad på maling



Kvinnegruppa i RAP fikk penger til gode etter innkjøp av høytaleranlegg til nyfløya på Helsesenteret. Pengene hadde de samlet inn ved hjelp av "katta i sekken" på siste års Rennebumartna. Nå er gjengen i gang med å pusse opp spisesalen ved Helsesenteret for pengene de fikk til gode. Vinduene og listverket skifter farge fra brunt beiset til hvitt malt. Samtidig maler de opp to murvegger, og tilslutt skal de legge nytt gulvbelegg - alt på dugnad.

— Det er avsatt for lite penger til vedlikehold i kommunebudsjettet, og da helsesenteret angår oss alle, er dette et arbeid som går med lyst, forteller Solveig Træthaug - leder i kvinnegruppa.

Penger til ny tråkkemaskin

Årsmøte i Bedriftsskirennnet ble avholdt 4. juni og årets overskudd på kr 10.000 ble enstemmig bevilget til skigruppa for innkjøp av ny tråkkemaskin.

Styret takker årets arrangør for et meget bra arrangement.

Arrangør for Bedriftsskirennnet i 2008 er følgende bedrifter: Sande hus og hytter, Coop Prix, Sparebank 1, Habil, Halland Dampsag og Avløserlaget v/styret.

Styret for Bedriftsskirennnet vil komme tilbake med mere informasjon til arrangementene når sesongen nærmer seg.

God sommer til alle!

Hilsen Arne Per Bjerkås, styreleder

Besøk av Eli Rygg

Eli trollbandt 50-60 foreldre fra alle de fire barnehagene i kommunen da hun torsdag 24. mai holdt foredrag om "Barns rett til å være seg selv!"



Eli Rygg hadde også eventyrstund på biblioteket da hun besøkte Berkåk.

Eli Rygg framstår som en raus person som gir av seg selv, også i en slik sammenheng. Hun deler gjerne egne livserfaringer med sine tilhørere og tar seg ikke selv mer høytidelig enn at hun gjerne trekker fram noen fortellinger fra eget liv som fikk fram latteren og skapte god stemning i elevkantina på Berkåk skole.

Tilhørerne denne gangen, foreldre til barn i barnehagen, har vokst opp med Eli fra Portveien, og satte nok pris på gjensynet med sin Barne-TV helt fra egen barndom.

I foredraget sitt påpeker Eli Rygg at barn må ha rett til å være seg selv. De må få lov å føle akkurat det de vil føle. De må få være lei seg, sinte eller redde. Disse følelsene må vi ikke ta fra barnet bare fordi det gjør vondt for oss voksne. Vi vil gjerne skåne barna våre, men vi kan ikke beskytte barna mot virkeligheten. Vi må bekrefte barna på deres følelser, bekrefte at vi ser dem, at de er lei seg og trenger tid, trøst og støtte. La

dem få være i sine følelser, og spør dem "hvordan har du det?". Vi må hjelpe barn til å bli trygge på seg selv og egne følelser, bli så trygg at en i større grad tør å stå alene, takle at ikke alle liker en, lære å gi trøst til seg selv eller be om støtte. Først da er det kanskje realistisk å forvente at vi kan bli kvitt mobbing... ?

Eli er bekymret på barnas vegne fordi de hele tiden vokser opp med et press på seg til å skulle prestere noe, være noe. Det må være greit å bare være den en er. "Kan ikke barn slippe å være sexy", spør hun, og peker på dagens jentemote. "Småjenter skal ikke gå i stringtruse, småjenter ska klø seg i rompa de", sier en engasjert Eli Rygg, - en god talsmann for barn.

På besøk...

Kammersstuggu ved Vonheim barnehage har en snart 20 års gammel tradisjon med besøk fra boavdelinga ved Helsesenteret. I slutten av januar er barnehagen på juletreff på boavdelinga, og tidlig på sommeren kommer det besøk til Kammersstuggu. I forrige uke var 10 fra boavdelinga med Bjørg Voll som primus motor på besøk på barnehagen. Frivillighetssentralen stod for skyss. På barnehagen ble det sang, lesing og mange trivelige møter mellom barn og eldre. — Det er viktig for barn å oppleve alle aldre, og det blir mange riktig trivelige møter, forteller pedagogisk leder Gjertrud Dahl Solstad.

På bildet viser Sunniva Skjerve fram boka si til Oline Ytterhus og Synnøve Olsbakk.



4 elementers kveld



Kulturskolen i Rennebu avsluttet skoleåret med fremføring av et prosjekt der alle elever var aktører.

114 elever har de siste ukene øvd inn forestillingen med drama, dans, band og laget kulliser.



Hele forestillingen var bygd opp med de fire elementene ild, luft, jord og vann som en rød tråd.



Alle de fire elementene gikk igjen i sangtitlene, og samtidig ble elementene dramatisert.

De to forestillingene Kulturskolen hadde, viser at det er mange talenter blant elevene.



Søke gammelt - skape nytt

Roger Løe fra Steinkjer har fått et spesielt oppdrag. Gjennom Fylkeskommunen har Løe fått finansiert 150 arbeidstimer for å skrive en rapport om ølbrygging i Trøndelag. Rapporten blir en del av et EU-støttet interregionalt prosjekt som går ut på å søke etter gamle handverksteknikker for å skape ny produksjon som et tillegg til primærnæringene.



Etter tips fikk han greie på at Arnfinn Engen skulle starte brygging av maltøl, og dermed var saken klar. Skjervgrenda var stedet. Da Rennebu Nytt var på plass i Arnfinns "bryggeri" var brygginga, som startet et døgn tidligere, godt i gang. Med Roger, Arnfinn, Johanna Rikstad og Arne Jervan fra Meldal som fagpanel, var ølet kommet så langt i prosessen at det var klart for tilsetning av gjær.

Prosjektet "Søke gammelt - Skape nytt" har ikke øl og brygging som spesialfelt, men leting etter forskjellige gamle handverksteknikker. Prosjektet skal blant annet omfatte geitostproduksjon i Sverige og basturøking av kjøtt i Namdalen. Det EU-støttede prosjektet skal være en pådriver for småskalaproduksjon som tilleggsnæring, og kanskje bli en plattform for større aktivitet.



Presisering av båndtvang ved jakt og gjeting

I Rennebu kommune skal hunder ut over den generelle båndtvangen i perioden 1. april - 20. august holdes i band eller være forsvarlig innestengt eller inngjerdet slik det går fram av følgende sikringsregler:

- hele året på og ved idrettsanleggene i Rennebu
- på og ved merkede og preparerte skiløyper fra det tidspunkt de blir preparert og fram til og med 31. mars
- i rekreasjonsområdene og lekeområdene, avgrenset slik det går fram av vedtatte reguleringsplaner
- Viltnemnda i Rennebu gis fullmakt til å innføre båndtvang under ekstraordinære forhold som gjør det påkrevd for å beskytte viltet.
- i områder der bufe beiter i tida fra 21. august til 31. oktober. Dette gjelder i hele Rennebu kommune.

Disse sikringsreglene gjelder ikke for hunder som brukes til de formål som er beskrevet i hundelovens § 9. Dette vil si at gjeterhunder og jaktthunder er unntatt båndtvangen når de brukes til gjeting og jakt og når dette skjer på en aktsom måte som er naturlig ut fra bruksformålet. Det vil her være et konkret skille om hunden brukes til gjeting/jakt eller om man er på vanlig "søndagstur".

Hundeeiere oppfordres forøvrig til å gjøre seg kjent med hundeloven. Se <http://www.lovddata.no/all/hl-20030704-074.html> eller kontakt kommunen.

- Enhet for landbruk, miljø og tiltak

Dette er siste nummer av Rennebu Nytt før ferien. Neste nummer av RN kommer 2. august, og frist for innlevering av stoff er 25. juli. God sommer til alle våre lesere!

Servering på Rebus-torget

Det har lenge vært et ønske om servering inne på Rebus-torget, og i forbindelse med planer om opprusting av torget har det også ved flere anledninger vært nevnt behovet for servering på torget.

Kaféen God Mat fikk utfordringen og tok den. De er allerede i gang med sitt serveringsutsalg med utgangspunkt i de gamle Torgkro-lokalene inne på torget. Der kan du få kjøpt kaffe, is, soft-is og et lite utvalg med kaker. På bildet er det Randi Hårstad, Berit og Inge Kirkholt og Gunbjørn Hårstad som nyter en kaffekopp på torget.



Plakettutdeling 4H

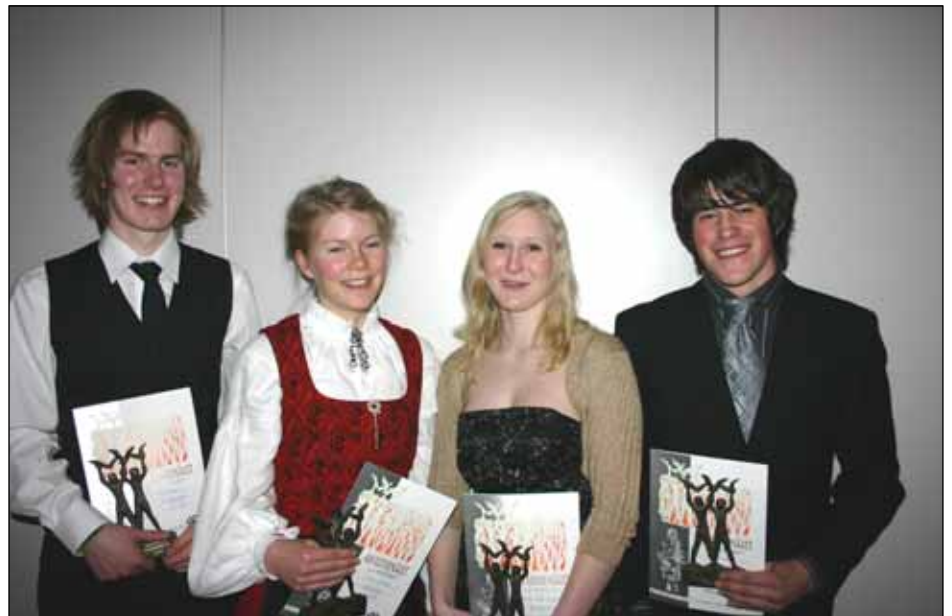

Plakett-vinnere fra Rennebu:

F.v.: Ola Fossum (Solrenning 4H), Turid Nordbø (Solrenning 4H), Anna Lisa Hoseth (Solrenning 4H) og Erik Kvam (Arbeidsviljen 4H).

Tidligere i vår hadde 4H Sør-Trøndelag sin plakettutdeling. Dette er den høyeste utmerkelsen fra 4H som symboliserer at man har gjennomført minst sju år med godkjente prosjekter hvert år. Sammen med plaketten får man et vitnemål som viser at man har god organisasjons- og praktisk kunnskap.

4H Sør-Trøndelag har høy aktivitet, med et medlemstall i vekst og mange arrangement både på klubb- og fylkesnivå. Dette ble gjenspeilet i år med det høye antallet plakettmottakere.

I år hadde hele 39 4Here i Sør-

Trøndelag oppnådd kravene til plaketten. Utdeling fant sted på Prinsen Scandic Hotell lørdag 24. mars. Det er en svært høytidelig markering hvor alle trekker i bunad eller sin fineste dress. Leder i Sør-Trøndelag Bondelag, Eilif Peder Folstad, sto for selve utdelingen. Etterpå var det middag med taler og sang. Mottakere fra Rennebu var i år Liv Torunn Engdal (Arbeidsviljen 4H), Jarle Haugset (Arbeidsviljen 4H), Erik Kvam (Arbeidsviljen 4H), Jan Gunnar Havdal (Blinken 4H), Ola Fossum (Solrenning 4H), Anna Lisa Hoseth (Solrenning 4H), Turid Nordbø (Solrenning 4H).

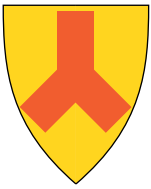

RENNEBU KOMMUNE

Årsmelding 2006

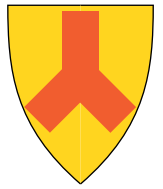

Det nye tomteområdet i Trondskogen har en fin utsikt over Berkåk sentrum og nedover bygda.

Vi vil også i år sende ut en kortfattet versjon av årsmeldingen for å gi et innblikk i kommunens virksomhet gjennom året 2006. Vi imøteser gjerne forslag til forbedringer av årsmeldingen.

Det er alltid interessant å sammenligne seg med andre kommuner. Sammenligninger kan imidlertid være vanskelig da forskjeller kan ha ulike årsaker. Kommunene er forskjellige m.h.t. geografi, størrelse, alderssammensetning m.v. og kommunene er organisert ulikt. Vi gjengir en del sammenligningstall i denne årsmeldingen. Tallene må imidlertid brukes med varsomhet.

Fra året 2006 nevnes spesielt følgende saker:

- Opparbeiding av en ny del av Trondskogen boligfelt ble startet opp

- Overtagelse av Innset trygdebolig
- Kommunestyret vedtok en reguleringsplan for Bakkan
- Reguleringsplan for Berkåk nord ble utarbeidet og vedtatt. Statens Vegvesen bygde nye parallellveier til E6.
- Reguleringsplan for Rennebu skiarena ble utarbeidet og vedtatt. Tiltaket gjennomført i regi av idrettslaget.

Rådmannen vil takke kommunens innbyggere for et godt samarbeid gjennom 2006.

Arve E. Withbro
Rådmann

POLITISK STYRING

Kommunestyret har 21 medlemmer. Etter kommunevalget i 2003 har kommunestyret hatt slik sammensetning: Senterpartiet 10, Kristelig Folkeparti 4, Arbeiderpartiet 4, Høyre 1, Venstre 1 og SV 1.

Formannskapet har 5 medlemmer:

Bjørn Rogstad (H) - ordfører
Tora Husan (KrF) - varaordfører
Rita Remetun (SP)
Odd Wiggen (AP)
Solveig Anglen (AP)

Tora Husan er leder i Utvalg for miljø, teknikk og landbruk.

Solveig Anglen er leder i Utvalg for helse, omsorg og oppvekst.

REGNSKAP

Rennebu kommune hadde et netto driftsresultat på ca. 7,6 mill. kroner i 2006 (Driftsinntekter minus driftsutgifter og netto renter/ avdrag). Netto driftsresultat utgjorde ca. 4,9 % av driftsinntektene og er på samme nivå som for resten av kommunesektoren i Norge. Dette er et meget godt driftsresultat. Kommunesektoren kan imidlertid ikke regne med like gode resultater i årene framover.

Det gode resultatet skyldes en meget sterk vekst i skatteinngangen. Samlet skatteinngang økte med 11,6 % fra 2005 til 2006.

Enhetene holdt seg stort sett innenfor vedtatte budsjettrammer. Sykehjemmet hadde imidlertid et stort overforbruk. Sykehjemmets har fått tildelt større budsjettammer i 2007. Det er derfor grunn til å regne med at sykehjemmet makter å holde seg innenfor sine budsjettammer.

Samlede investeringer beløp seg til ca. 4,6 mill. kroner. Det ble ikke gjennomført noen store investeringstiltak i 2006. Investeringskostnadene var fordelt på mange tiltak, eksempelvis IKT, Næringsbygg/områder, personalrom mv for teknisk drift, istandsetting av kommunestyresalen, erverv av trygdebolig på Innset m.v.

%-vis fordeling av driftsinntektene

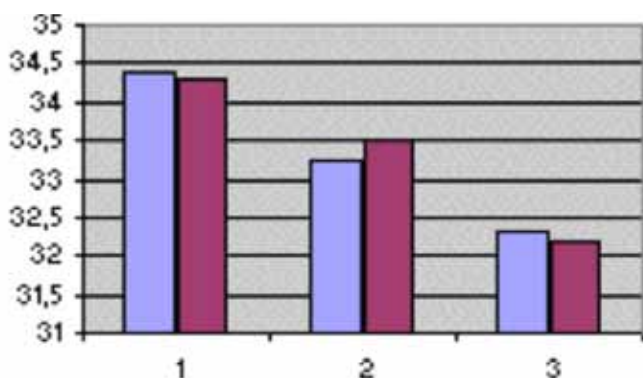

Slik fordeler kommunens driftsinntekter seg (ekskl. interne inntekter)

	Mill. kroner	2005	2006
1 Skatter		48,5	53,5
2 Rammetilskudd		46,9	52,3
3 Andre inntekter		45,6	50,2
Sum driftsinntekter		141	156

Hvordan driftsinntektene ble brukt. %-vis fordeling

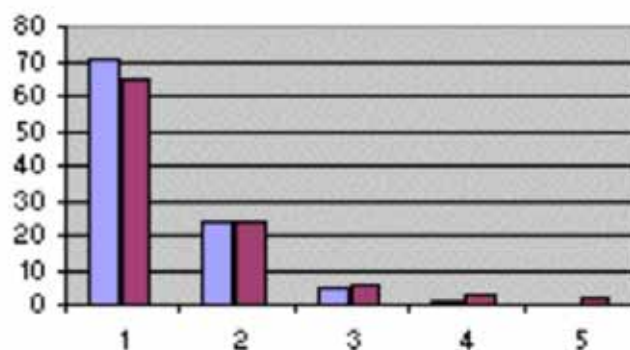

	Mill. kr.	2005	2006
1 Lønn og sosiale utgifter		98,9	101,3
2 Andre driftsutgifter		33,9	37,7
3 Netto renter og avdrag		6,9	9,3
4 Netto avsetninger/ invest.		1,2	4,6
5 Ikke disp mindreforbruk		0,1	3,1
		141	156

SENTRALADMINISTRASJONEN

Sentraladministrasjonen er bemannet med til sammen ca. 19 årsverk. I tillegg mottar kommunen tjenester fra interkommunalt plankontor og interkommunal revisjon.

Sentraladministrasjonen ivaretar mange ulike funksjoner, for eksempel arkiv, personalarbeid, lønn, næringsarbeid, byggesaksbehandling, økonomistyring/regnskap, skatteinnfordring og ulike sekretariatfunksjoner.

Det er brukt store ressurser på utarbeiding av reguleringsplaner (Rv. 700 og Bakkan, Berkåk nord, skiarena). I tillegg har det vært arbeidet med planer for en utbygging av bofellesskap for funksjonshemmede.

Kommunestyret har opprettet et nytt fond – Rennebu utviklingsfond. Fondet skal benyttes til næringsutvikling.

PPT

PPT har 1,5 stilling.

Fra 2005 har PPT hatt en økning i antall henvisninger på 48 %. Antall enkeltvedtak har økt med 24 %. PP-tjenestens hoved-

satsingsområde er tilpasset opplæring, forebygging av språk, lese- og skrivevansker samt atferdsproblematikk. PPT deltar nå i et skoleutviklingsprosjekt sammen med skolene vedr. tilpassa opplæring.

SKOLENE

Talldata:

Skolene hadde et samlet elevtall på 357 pr. 01.10.2006, fordelt med 243 elever på barnetrinnet og 114 på ungdomstrinnet.

Videre hadde skolene 36,8 årsverk *undervisningspersonale pr. 01.10.* Andre stillinger (assistenter, skolebibliotekar, kontorteknisk personale, annet personale i elevrettet arbeid) utgjorde 6,9 årsverk. Til *administrative* oppgaver 3,83 årsverk.

Rennebu kommune bruker en omtrent like stor andel av sine ressurser til skole som resten av kommunene. Vi bruker omtrent like mye pr. elev som andre småkommuner. Tallene for spesialundervisning er nær gjennomsnittet, mens tallene for voksenopplæring er godt under gjennomsnitt.

Skolens virksomhet i året

Gjennom "Prosjektet felles ledelse" og felles utviklingsdager er samarbeidet mellom skolene i Rennebu grendeskole styrket. Skolelederne for alle skolene samarbeider om felles oppgaver, som f. eks. å utarbeide felles prosedyrer for en del saksbehandling, utvikling av handlingsplaner etc. Det er innført felles koordinering av spesialpedagogisk arbeid ved alle skolene. Alle skolene har i felles teamlederutvikling, der målet har vært å styrke teamledernes pådriverrolle i skolens arbeid.

Skolene har startet felles arbeid med å ta i bruk læringsstrategier som et redskap i *tilpasningen av opplæringen*. Det er utarbeidet en progresjonsplan som skal være felles for alle barneskolene. Planen for ungdomstrinnet skal bygge på denne. Dette er del av satsingen i utviklingsprosjektet skolene gjennomfører.

Prosjekt "Kultur for læring i en skole med rom for alle og blikk for den enkelte" er Rennebu kommunes delprosjekt i det nasjonale utviklingsprosjektet som kalles "Kunnskapsløftet - fra ord til handling". Før starten av arbeidet, ble det gjennomført en stasjonsanalyse som sammen med rapport etter ekstern vurdering høsten 2006 ble lagt til grunn for arbeidet. Elevene erfarer at utvikling av tydeligere læringsmål og bevisst bruk av læringsstrategier gjør det lettere å vite både hva det forventes av dem og hvordan de kan lære seg det som er forventet.

Det er sendt årsrapport for arbeidet i 2006 til Utdanningsdirektoratet. Årsrapporten er også søknad om fortsatt deltakelse i det nasjonale prosjektet.

Nivået på *spesialundervisning* etter enkeltvedtak ligger lå høsten 2006 på 5,6 % av samlet elevtall. Tildelt ramme til spesialundervisning er knapp. Når tildelt ramme til ordinær undervisning er knapp, er det vanskelig å legge til rette slik at både alle elevene får et undervisningstilbud som de har utbytte av. En konsekvens er økt behov for spesialundervisning etter enkeltvedtak, noe som skaper behov for økte ressurser til spesialundervisning.

Læringsutbytte 2006 kommer blant annet til uttrykk i kartleggingsprøver og avgangsprøver.

Snittkarakter for standpunkt og skriftlig avgangsprøve i prøvofagene i 2006 viser at ungdomsskoleelevene i Rennebu scorer noe under middels i matematikk og noe over middels i engelsk.

Læringsmiljøet ved skolene i Rennebu kartlegges årlig gjennom elevundersøkelsen og gjennom skolenes egne under-

søkelser. I 2006 ble resultatene fra elevundersøkelsen oppsummert i en stasjonsanalyse i forbindelse med oppstart av utviklingsprosjektet. Resultatene for 2006 viser at elevene mener de har et godt læringsmiljø.

Fra høsten 2006 er det innført "styringsdialog" mellom den kommunale skoleledelsen og skolene. Gjennom dialogen får skoleansvarlig informasjon om den administrative, personalmessige og pedagogiske situasjonen ved skolen. Plassstillingsvalgt deltar under hele dialogen. Rapporten etter første gangs gjennomføring er under utarbeidelse.

BARNEHAGENE

Pr 15. desember 2006 hadde 110 barn plass i barnehagene i Rennebu. Av disse er 29 under 3 år (født i 2004 eller senere), og 47 hadde en oppholdstid på mer enn 33t/uka. Barnehagene har hatt i overkant av 21 årsverk fordelt på 31 ansatte.

Hovedfokuset for barnehagene i 2006 har vært implementering av ny rammeplan for barnehagens innhold og oppgaver. Ny rammeplan trådte i kraft 1. august 2006, og barnehagene har arbeidet spesielt med "barns medvirkning" og "læringsmiljø".

Arbeidet organiseres gjennom prosjektet "Barnehagen- et sted å være, et sted å lære", og målet er å komme fram til en felles pedagogisk plattform for barnehagene i Rennebu i 2008.

Hele personalet har deltatt i ulike former for intern og/eller ekstern kompetanseheving når det gjelder ny rammeplan.

Barnehagene startet høsten 2006 på det andre av tre prosjektår med felles ledelse. En kort- evaluering våren - 06 viste i grove trekk tilfredshet når det gjelder fellesskapsfølelse og større grad av likhet i tilbudene, mens det fortsatt arbeides med å finne gode løsninger på fordeling av lederoppgaver på ulike nivå og stedfortreder- funksjon som en følge av ny lederstruktur. Det skal gjennomføres en større evaluering av prosjektet i løpet av neste barnehageår.

På grunn av reduksjon i barnetall ble driftsnivået for både Innset og Vonheim redusert barnehageåret 2005/2006. I løpet av våren og høsten 2006 økte imidlertid søknadene til barnehagene betraktelig, og driften ble utvidet i flere omganger ved begge barnehagene. Innset hadde ved utgangen av året full barnegruppe.

Barnehagene og barnehageadministrasjonen tok i bruk fagprogrammet Extens i forbindelse med hovedopptaket 2006. Programmet letter arbeidet og sikrer kvaliteten på opptaksprosessen. Innføring og opplæring i Extens har vært og er et samarbeidsprosjekt med Midtre Gauldal kommune.

Stillingsbeskrivelse for pedagogisk personale (pedagogiske ledere, førskolelærere og assistenter) i barnehagene i Rennebu ble vedtatt og gjort gjeldende fra august 2006.

KULTUR OG FRITID

Enheten disponerer til sammen ca. 6 årsverk.

Rennebu kommune bruker omtrent like mye pr. innbygger til kulturformål som landsgjennomsnittet. Fordelingen mellom de ulike områder innenfor kulturlivet varierer svært mye. Rennebu bruker en forholdsvis stor del på idrett og tilbud til barn og unge, mens vi bruker en mindre andel til bibliotek og museumsformål.

Det har vært et samarbeid mellom skoler, kulturskole og kulturkontor om utvikling av tilbud i skolene gjennom den Kulturelle Skolesekken.

I samarbeid med Rennebu Ungdomsråd har det vært arran-

gert UKM, rockekonsert på Tusenårsstedet, innendørs fotballturneringer samt softgunturneringer.

Koordineringsteamet har bl.a. arbeidet med tilbud om leksehjelp, samt mulighet til opphold på skolen etter skoletid hver tirsdag før fritidsklubb. Teamet har også opprettet tilbud til mindre grupper som ønsker, og har behov for slike.

Årets kulturstipend ble tildelt Erik Kvam for sine prestasjoner som gocartkjører.

Skiløypene er noe utvidet og nytt løypekart er trykt opp.

Pilegrimsleden var nyoppustet ved starten av sesongen. Nytt pilegrimshäfte ble opptrykt. En årlig pilegrimsvandring i samarbeid med kirke og pilegrimsprest ble for første gang arrangert våren 2006.

Kulturskolen hadde et rekordår med hensyn til elevplasser. Det er inngått samarbeid med Midtre Gauldal kommune om felles lærerkrefter i kulturskolen. Kulturskolen har også fått ny nettside www.kulturskolen-rennebu.no

HELSE- OG SOSIALE TJENESTER

Helse- og sosialtjenesten hadde til sammen ca. 93 årsverk fordelt på ca. 190 ansatte i 2005, engasjementsstillinger inkludert. Antall årsverk fordeler seg slik:

- Institusjonsbasert pleie og omsorg	37
- Hjemmebasert pleie og omsorg	44
- Lege, fysioterapi og helsesøster	10
- Sosiale tjenester	3

18 % av kommunens innbyggere over 80 år var beboer i institusjon mot 14,2 % i hele landet. Kostnadene pr. bruker er imidlertid lavere enn gjennomsnittlig i landet.

44 % av kommunens innbyggere 80-89 år mottar hjemmetjenester mot 34,8 % i hele landet.

64 % av kommunens innbyggere over 90 år mottar hjemmetjenester mot 52,8 % i hele landet. Kostnadene pr. hjemmetjenestebroker er lavere enn gjennomsnittlig i landet.

Rennebu kommune bruker litt mer pr. innbygger til helseformål enn landsgjennomsnittet. Rennebu har forholdsvis bedre bemanning enn landsgjennomsnittet innenfor både legetjenesten og helsesøstertjenesten.

Rennebu kommune har betydelig lavere sosialhjelpsutgifter enn gjennomsnittskommunen.

De fleste sosialhjelpsmottakerne mottar sosialhjelp som supplerende hjelp til trygdeytelser (for eksempel attføringspenger og rehabiliteringspenger).

Enhet for lege, fysioterapi og helsesøster

Legkontoret hadde full bemanning fram til 01.09.2006. Siden da har vi hatt redusert bemanning pga permisjon. Etter ca. 01.09 har det vært lengre ventetid for å komme til lege.

Tilbudet om terapiridning er avsluttet. Svømmetilbud har vært kjøpt på Støren hele året. Tilbudet om fysikalsk behandling hjemme er økt.

Fysak-koordinator har fungert i 20 % stilling. Denne stillingen har vært viktig i det forebyggende arbeidet.

Psykisk helse blant barn og unge har vært prioritert av helsesøstertjenesten i 2006.

Fra desember 2006 har Familierådgivningskontoret en kontordag pr. måned ved helsestasjonens kontor.

Enheten hjemmebasert pleie og omsorg

Hjemmesykepleien har i 2006 i gjennomsnitt hatt ca. 70 - 75

brukere. I tillegg mottar i underkant av 100 husstander hjemmehjelp.

Antall hjemmehjelpsmottakere har vært stabil over flere år mens etterspørselen etter hjemmesykepleiens tjenester har økt.

Psykiatritjenesten har økende pågang. Lokallag av Mental Helse ble etablert i 2006.

Vedsentralen har hatt lav aktivitet pga at de har manglet egnet produksjonslokale.

Enheten har stort sett hatt bra tilgang på personell, men det har vært vanskelig å skaffe ekstrahjelp og ferievikarer.

Enheten disponerer 50 trygde/omsorgsleiligheter. Det er stort sett god balanse mellom tilbud og etterspørsel.

Sykehjemmet

Antall plasser ved sykehjemmet er redusert de siste par årene fra 45 til ca. 40.

Det er stor etterspørsel etter plasser – selv om det er lettere å få plass ved sykehjemmet i Rennebu enn i de fleste andre kommuner. Det er kortere liggetid ved sykehusene – og dette fører til økt behov for kommunens tjenester.

Beboerne setter stor pris på sansehagen.

Sosialtjenesten

Kommunestyret vedtok i 2006 at det skal etableres en felles NAV-enhet i Oppdal og Rennebu. Dvs. samordning av arbeidskontor, trygdekontor og sosialkontor med eget kontor i hver kommune. Nytt kontor blir etablert i løpet av 2007.

Sosialtjenesten og barnevernet i Rennebu har lavere bemanning enn sammenlignbare kommuner. Saksmengden har vært økende innenfor barnevernet. Dette har ført til lengre saksbehandlingstid.

LANDBRUK OG MILJØ

Det er stor aktivitet innenfor landbruksnæringa i kommunen. Spesielt stor aktivitet knyttet til bevaring av kulturlandskapet og i skogbruksnæringa.

Mange tilskuddsordninger har vært godt utnyttet.

Enheten har vært medarrangør av landbruksdag.

Det er bygd nytt naust ved Buvatnet.

TEKNISK DRIFT

Rennebu kommune har betydelig lavere avgiftssatser innenfor vann og avløp enn gjennomsnittlig i landet. Renovasjonsavgiftene er litt høyere enn gjennomsnittlig.

Rennebu har om lag dobbelt så mye kommunal vei pr. innbygger som resten av landet. Kostnadene pr. meter vei er imidlertid lavere enn gjennomsnittlig.

Feiing leies inn fra Trondheim brannvesen. Det er gjennomført tilsyn med fyringsanlegg i ca. 250 boliger.

2006 var det siste året for mottak av septik fra hytter og boliger i Berkåksmoen. Ny ordning blir etablert i 2007.

Ca. 1 km kommunal vei i Gisnåsen ble rehabilitert høsten 2006. Bevilgningene til drift og vedlikehold av veier rekker ikke til å opprettholde standarden på veinettet.

Utbyggingen av Innset vannverk ved Tysksetra er avsluttet. Vannprøvene viser gode resultater. Etter forespørsel fra oppsittere i Seierdalen er vann-ledningsnettet forlenget.

Ny avløpsledning er ført fram til Berkåk skistadion og ny vann- og avløpsledning er påstartet fram mot Terminaltomta. Etter pålegg fra Arbeidstilsynet er kommunens garasjeanlegg utbygd.



Rennebu kommune

Lærlingeplasser 2007 i

- Barne- og ungdomsarbeiderfaget
- Omsorgsarbeiderfaget
- IT-driftsfaget

Vi trenger en lærling innenfor barne- og ungdomsarbeiderfaget, en innenfor omsorgsarbeiderfaget og en innenfor IT –driftsfaget.

Tiltredelse fra 3. september 2007

Kvalifikasjoner:

- Bestått eksamen, grunnkurs og VK 1
- Gode samarbeidsevner
- Ansvarsbevisst

For at søknaden skal komme i betraktning må vitnemål og relevante attester vedlegges.

Kontaktperson: personalrådgiver

Per Ivar Wold, tlf 72 42 81 00

Bruk eget søknadsskjema som finnes på www.rennebu.kommune.no under stilling ledig eller ved henvendelse til servicetorget i Rennebu, tlf.: 72 42 81 00.

Søknadsskjemaet sendes pr. e-post til: postmottak@rennebu.kommune.no innen 2. juli 2007

Rådmannen

Sekretær

Ved enhet Berkåk skole/ Rennebu ungdomsskole er det ledig 50% fast stilling som sekretær fra 1. august 2007.

Hovedarbeidsoppgaver:

- Administrative oppaver herunder: innkjøp av skolemateriell, ordne opp i vikarbehov, oppfølging av lønn og andre oppgaver etter avtale.

Ønskede kvalifikasjoner:

- Ønskelig med fagbrev innen kontorfaget eller erfaring fra administrativt arbeid.
- Gode ferdigheter i bruk av data. Evne til selvstendig arbeid, ansvarsbevisst, serviceinnstilt og være samarbeidsvillig.

Vi tilbyr:

- Pensjon og forsikringsordning.
- Lønn etter kvalifikasjoner.

Ønsker du nærmere opplysninger:

Kontakt fungerende rektor

Ole Atle Onsøyen, tlf. 72 42 81 83

Bruk eget søknadsskjema som finnes på www.rennebu.kommune.no

under "stilling ledig" eller ved henvendelse til

servicetorget i Rennebu, tlf 72 42 81 00

Søknadsskjemaet sendes pr e-post til:

postmottak@rennebu.kommune.no

innen 2. juli 2007.

Rådmannen

Hjemmebaserte tjenester

Tjenesten for funksjonshemmede

Ledig stilling:

Assistent ca 63,38%. Stillingen kan deles.

Stillingens innhold:

Assistenten skal følge og bistå en ungdom på det dagtilbudet som han har, inkludert en dag med basseng. Oppstart i august 07.

For stillingen gjelder:

Primært utdanning som hjelpepleier eller omsorgsarbeider. Ufaglærte kan bli vurdert.

Menn oppfordres til å søke.

Nærmere opplysninger om stillingen kan fåes ved henvendelse til konsulent for funksjonshemmede Hanne Kristin Rise, tlf 72 40 25 06.

For stillingen gjelder avlønning i hht. gjeldende lov og avtaleverk.

Søknaden sendes Rennebu kommune, Rådmannen, 7391 Rennebu eller e-post til postmottak@rennebu.kommune.no **innen 05.07.07**.

Bruk gjerne eget søknadsskjema som finnes på www.rennebu.kommune.no under stilling ledig eller ved henvendelse til servicetorget, tlf 72 42 81 00

Personlig assistent

Ferievikar 3 dager pr uke i uke 28, 29, 30 til ei dame i 40 åra som bor hjemme.

Hun trenger tilsyn og hjelp til å ivareta oppgaver i og utenfor hjemmet. Behovet

for hjelp kan være i forbindelse med ting i huset, handling, bank, post, skyss, time hos lege, fysioterapi, sykehus og ivareta en meningsfull fritid.

Hun har egen bil, derfor bør vikaren ha førerkort.

Nærmere opplysninger om stillingene kan fåes ved henvendelse til konsulent for funksjonshemmede Hanne Kristin Rise tlf 72 40 25 06.

For stillingen gjelder avlønning i hht. gjeldende lov og avtaleverk.

Søknad sendes Rennebu Kommune, Rådmannen, 7391 Rennebu,

eller e-post til postmottak@rennebu.kommune.no innen 29.06.2007.

Bruk gjerne eget søknadsskjema som finnes på www.rennebu.kommune.no under stilling ledig eller ved henvendelse til servicetorget, tlf 72 42 81 00

Vi har mottatt en gave fra Sonja og Per Aune på 5000 kr til Sansehagen. Vi vil takke for dette da vi ennå har igjen mye arbeid der det behøves midler til gjennomføring.

Beboere og ansatte v/sykehjemmet



Rennebu kommune

Hjemmebaserte tjenester

Ledige stillinger

Ved enhet for hjemmebasert pleie og omsorg er følgende stilling ledig:

Hjelpepleier/Omsorgsarbeider - vikariat

Med forbehold om stilling ledig så er 50 % stilling som vikar i døgnturnus, med f.t. arbeid hver 4. helg. Tjenestested f.t. hjemmesykepleien.

Vikariatet varer frem til 31.08.08.

For stillingen gjelder lønn og arbeidsvilkår etter kommunalt avtaleverk. Søkere må disponere bil som godtgjøres iht. regulativ.

Nærmere opplysninger om stillingene kan fåes

ved å kontakte nestleder HPO,

Wenche Teigen, tlf 72 40 25 25.

Tiltredelse så snart som mulig.

Søknadsfrist 02.07.07

Søknad sendes: Rennebu kommune,

Rådmannen, 7391 Rennebu.

Rådmannen

Hjemmebaserte tjenester

Ledige stillinger

Ved enhet for hjemmebasert pleie og omsorg er følgende stilling ledig:

Sykepleier vikariat tom 31.12.07

100% stilling i døgnturnus med f.t. arbeid hver 4. helg. Tjenestested er f.t. hjemmesykepleien. Mulighet for fast ansettelse.

Stillingen kan ikke deles.

For stillingen gjelder lønn og arbeidsvilkår etter kommunalt avtaleverk. Søkere må disponere bil som godtgjøres iht. regulativ.

Tiltredelse så snart som mulig.

Nærmere opplysninger om stillingene kan fåes ved å kontakte nestleder HPO, Wenche Teigen, tlf. 72 40 25 25.

Søknadsfrist 02.07.07.

Søknad sendes: Rennebu kommune,

Rådmannen, 7391 Rennebu.

Rådmannen

Gårdbrukere i Rennebu

Dere som ønsker å motta informasjon på e-post fra landbrukskontoret bes sende en e-post til kje-til.vernes@rennebu.kommune.no

slik at vi får registrert riktig e-postadresse.

Møteinnkallinger og lignende vil fortsatt bli sendt i posten, men vi ønsker å formidle mere til dere på en rasjonell måte og da er e-post perfekt.

Dette kan være spesielt nyttig for dere som har verv i lag og organisasjoner!

Hilsen Enhet for Landbruk, miljø og tiltak

Tømming av slamavskillere

Tømming av slamavskillere i Rennebu starter i uke 27 ca. 2.juli og avsluttes i uke 33.

Dette gjelder de som har tømming på oddetalls år og de som tømmer hvert år.

Tømmer vil sende beskjed til hver abonnent.

I år er det Hoston Miljøservice AS som utfører tømming.

Huseieren sørger for at tanken er lett tilgjengelig for tømmebilen. Tank som skal tømmes må merkes. Overdekte kumlokk avdekkes. Dette er huseiers ansvar før tømming utføres.

Hvis tanken ikke er klargjort og tømming ikke blir utført faktureres oppmøtegebyr og det blir ekstra kostnader med å få tømt senere.

Fritidseiendommer og andre som ikke er med på ruta i år men ønsker tømming må ta kontakt med Rennebu kommune så snart som mulig.

Tømming utenom rute blir fakturert med ekstra

til kjøringsgebyr. Spørsmål rettes til:

Rennebu kommune tlf 72 42 81 00

Biblioteket

I sommerferien holder vi stengt. Husk derfor å låne nok lesestoff for hele sommeren.

Siste åpningsdag før ferien: Onsdag 27. juni.

Vi åpner igjen: Torsdag 16. august.

Velkommen innom!

Rennebu Legekontor

har følgende telefonåpningstider, gjeldende fra 25. juni: Tlf 72 40 25 40

Mandag: 08-11.30 og 12.30 –14.30

Tirsdag: 08-11.30 og 12.30 –14.30

Onsdag: 08-11.30 og 12.30 –14.30

Torsdag: 08-11.30. Ved behov for legevakt ring 72 48 01 00 (Legevaktsentralen)

Fredag: 08-11.30 og 12.30 -14.30

Telefontider leger: 72 40 25 40

alle dager 11.00 –11.30

Laboratoriet åpent alle dager kl 08-11 / 12-14

Legevakt etter kl 15.30, kveld, natt og helger ring 72 48 01 00

Ved livstruende sykdom: 113

Kvalitet preger Jonsered

sine Skog- og Hageprodukter

Ekstratilbud på:

1 stk lakkskadet plenetraktor
1 stk brukt Jordfres 8 hk m/hjul og hyppeskjær

Motorsager- plenklippere - trimmere - automover



Voll, 7393 Rennebu - Tlf. 72 42 66 35 - Mobil 946 51 702

Fiskeutstyr - Turutstyr - Kart
Rennebudresser - Toptrim - Turorientering
Fiskekort - Brosjyrer - Informasjon
NSB Billetter m.m.

Velkommen innom til en trivelig handel!



Rennebu Turistkontor

Åpningstider: mand. - fred. 09.00 - 16.00
tlf 72 42 77 05 - www.rennebu.net
turistkontoret@rennebu.net



Har du Reiseforsikringen i orden?

Besøk eller ring oss:
Oppdal, Nyveien 1 - tlf 72 40 49 90
Berkåk, Postmyrveien 19 - tlf 72 42 82 50
Sommeråpent kl 08.00 - 15.30,
bortsett fra lørdag.

 **GJENSIDIGE**
Oppdal - Rennebu Brannkasse
www.gjensidigeoppdal-rennebu.no

Bademiljø

VIKTIG INFORMASJON TIL VÅRE KUNDER

Åpningstider

mandag-tirsdag 9-15

torsdag - fredag 9-15

telefontid onsdag 9-15

tlf kontor 72 42 75 50/fax 72 42 71 51

eksperten@c2i.net

RØR-EKSPERTEN A/S

Berkåk, 7391 Rennebu tlf. 72 42 75 50



En aktiv medspiller



REGISTRERT ELINSTALLATØR

Trenger du elektriker så kan vi hjelpe deg!

Ta kontakt
- så kan vi være med å se på
dine behov

Medlem av elektrikerkjeden



 **Kvikne-Rennebu Kraftlag A/L**
Berkåk, 7391 Rennebu
Tlf 72 42 80 00 - www.krk.no



Registrerte og statsautoriserte revisorer Medlemmer av DnF

- Revisjon
- Skatte og avgiftsrådgivning
- Bedriftsrådgivning

Inter Revisjon Orkanger AS

Adresse: Røhme Gård, 7300 Orkanger

tlf 72 48 15 00

Adresse Rennebu:

Postmyrvegen 19, 7391 Rennebu

tlf 72 40 23 39

E-post: orkanger@interrevisjon.no

www.interrevisjon.no

Rørlegger'n

Din VVS-partner i Rennebu - Oppdal - Kvikne

Sanitæranlegg - Vannbåren varme
Rehabilitering - Salg/service

Brønnboring Vann og energibrønner



Edvin Eide: 950 34 056

Tlf 72 42 54 47 – Innset 7398 Rennebu
edvin.eide@oppdal.com

DÅMFEST

v/Granasjøen

Lørdag 7. juli kl 21.00

Musikk av Gammel-Eriks

Inngang 200,- Kiosksalg

Arrangør U.L.Framtidsvon



GOD MAT

kafé - restaurant

**Vi har i sommer salg av
Kaffe, is og brus på Rebustorget**

Man-Fre 15.00-20.00

Lørdag 11.00-21.00

Søndag 13.00-21.00

- Møtestedet for alle
- Internettkafé
- Private arrangementer
- Catering

Åpningstider på kafen:

Man-fre 09.00-18.00

Lørdag 11.00-18.00

Søndag 12.00-19.00

www.godmat-berkak.no

Rebustorget - tlf 72 42 76 98/ 958 19 742

Sommertid...

NYE ÅPNINGSTIDER I SOMMER:

mandag - fredag 09.00 - 21.00

lørdag 09.00 - 20.00

Grillpølse Gilde
19⁹⁰

Kyllinglår Prior
1120 gr 79⁹⁰

Store reker, løsvekt
pr. kg 59⁹⁰

Spekeskinke, hel - røkt/urøkt
pr. kg 79⁹⁰

Pæreskinke

pr. kg 99⁰⁰

Nektariner

pr. kurv 14⁹⁰

Gårdsegg,

brett 20 stk 34⁹⁰

Libero, ass. variant

pr. pk 49⁹⁰

Kassesalg brus

1,5 ltr - alle sorter

69⁹⁰ + pant



Post i butikk

SPAR



Fossum AS

7288 Soknedal - Telefon 72 43 32 52

KUNNGJØRINGER

KrF sæterstevne i Rennebu

Søndag 24. juni kl 13.00

Sted: Sætra til Margit og Olav Uv
v/ Granasjøen på Nerskogen.

Stortingsrepresentantene Ola T. Lånke og Jan Sahl deltar.
Andakt og sang. Salg av rømme og vafler, pølser og brus.
Gave til KrF. OBS! Ta med noe å sitte på!

Arr. Rennebu KrF



Enebolig nær Stamnan med kjøkken, stor stue, 2 soverom, bad og WC, vaskerom og gang i 1. etasje samt bodere i sokkel, leies ut fra 1. august 2007. Kjøkkenet har integrerte hvitevarer, og 400-liters fryser i sokkel kan disponeres. Garasje og hage med bærbusker og plener. Fin og usjenert beliggenhet på stor tomt med god utsikt. Interesserte kan ringe: 72 83 23 62, mobil 918 97 212 for visning.



Kommunestyre- og Fylkestingsvalget 2007 Står du i manntallet?

Hvis du ikke står i manntallet, kan du ikke stemme ved kommunestyre- og fylkestingsvalget 09. og 10. september 2007.

Du kan undersøke om du står i manntallet i Rennebu kommune i manntallslistene som er lagt ut på følgende steder:

- Kommunehuset, Berkåk
- Joker Rennebu, Voll
- Orkla S-lag avd. Nerskogen
- Orkla S.lag avd. Stamnan
- Opdal S.lag avd. Innset

Manntallslistene blir liggende ute fra og med 25. juli til og med valgdagen 10. september 2007.

Hvis du har flyttet til en annen kommune og melding om flytting ikke er mottatt i folkeregisteret innen 30. juni 2007, står du fremdeles i manntallet i den kommunen du flyttet fra. Da kan du velge om du vil stemme på valgdagen i den kommunen du flyttet fra – eller du kan forhåndsstemme. Dersom navnet ditt ikke står i manntallslistene som er lagt ut, eller det er andre feil i listene, kan du klage til valgstyret. Klagen må være skriftlig og begrunnet, og være innkommet til valgstyret i god tid innen valgdagen. Valgstyret oppdaterer/retter feil i manntallet så lenge det er mulig inntil valgdagen.

Valgstyrets adresse er:

Valgstyret, Rennebu kommune, 7391 Rennebu.

Se også valgsiden på Rennebu kommunes hjemmeside,
www.rennebu.kommune.no

Berkåk, 15. juni 2007

Bjørn Rogstad - valgstyrets leder

Konsert med Trondheim Gospelkor

i Innset Kirke 22/6-07. Kl. 20.00. Billetter kr. 100/50,-

Arr. Trondheim Gospelkor

KUNNGJØRINGER

Tusen takk for gaver, blomster og hilsninger i anledning konfirmasjonsdagen min. *Therese, Jorid og Helge*

Vi vil takke Innset Sanitetsforening for de 10.000 kr som ble gitt i gave til oss i forbindelse med 75 års jubileet. *Beboere og ansatte v/sykehjemmet*

Vi har mottatt 5000 kr fra Rennebu Pensjonistforening til utbedring av høytaleranlegget på sykehjemmet. Nå er dette ordnet og vi vil takke for tilskuddet. *Enhetsleder IPO, Borgny Lien*

Hjertelig takk for oppmerksomheten i anledning konfirmasjon 27. mai. *Christina, Siv og Lars Stokke*

Bygdetundag på Rennebu Bygdetun Haugen

St. Hansdagen 24. juni

kl 16.00: FYSAK-marsj fra Voll skole til Haugen

kl 16.45: Åpning ved musikk av Beate Dullum

kl 17.00: Spelet om "Grauten på Grut/Den svarte å" m.

Helene Bøksle, Magne Sjøvesland, Sindre Hotveit

Videre: Kåseri m. leder i Singsås Historielag Kjell Reitan

Utdeling av Rennebu kommunes kulturpris.

Kaffepause, natursti og nummersalg.

Dette skjer i Rennebu!

21.06	Rennebu2-KIL/Hemne	Berkåk Gras	19.30
22.06.	Gospelkonsert	Innset kirke	20.00
23.06	St. Hans feiring Musikklaget	Voll Skole	19.30
24.06	Sykkelløp	Skjeppehaugbru	13.00
24.06	KRF's Seterstevne		13.00
	På setra til Margit og Olav Uv		
24.06	Bygdetundag	BygdaturunetHaugen	16.00
25.06	Rennebu MS-Orkla2	Frambanen	19.30
26.06	Rennebu G11-Sokna	Frambanen	18.00
26.06	Trenings skyting	Gammelstødalen	17.00
26.06	Oppskyting	"	19.00
28.06	Formiddagstreff	Voll	11.00
28.06	Rennebu2 MS-Hitra	Berkåk gras	19.30
29.06	Lagmesterskap	Gammelstødalen	17.00
Juli			
01.07	Tur til Næringstangen	ICA Berkåk	10.30
03.07	Trenings skyting	Gammelstødalen	17.00
03.07	Oppskyting	"	19.00
07.07.	Damfest, Gammel-Eriks	Granasjøen	
10.07	Trenings skyting	Gammelstødalen	17.00
10.07	Oppskyting	"	19.00
17.07	Trenings skyting	Gammelstødalen	17.00
17.07	Oppskyting	"	19.00
21.07	Tur til Grøvdalshytta	ICA Berkåk	09.00
24.07	Trenings skyting	Gammelstødalen	17.00
24.07	Oppskyting	"	19.00

Rennebumartnan arrangeres i år 17. – 19. august,
Se oppdatert informasjon på www.rennebumartnan.no

Gratis innrykk i kalenderen!

Kontakt Rennebu Turistkontor- tlf 72 42 77 05
turistkontoret@rennebu.net

RETURADRESSE:
Rennebu Nytt
c/o Mediaprofil as
Berkåk, 7391 Rennebu

Rennebu Nytt - neste nummer 2. august - frist for stoff 25. juni - **Rennebu Nytt**



Husk Ørretfestivalen

29/6 - 1/7

Pub med levende musikk

på hotellet fred-lørd

Underholdning for barn lørd fra kl 17.00

Varmbuffet på søndag

Besøk våre hjemmesider: www.kviknefjellhotell.no
Be om tilbud på telefon 62 48 55 50

- en aktiv medspiller

- Kraftsalg

- Installasjon



- Elektrobutikk



Kvikne-Rennebu Kraftlag A/L

Berkåk, 7391 Rennebu
Tlf 72 42 80 00 - www.krk.no

**Fristende grillmat
til Gule priser**

**coop
prix**

**Berkåk,
tlf 72 42 72 10
åpent 9 - 22 (20)**

Gilde grillpølse 1,2 kg

49⁸⁰

Skjeggerød grillbein

29⁹⁰
pr kg

Coop Laksefilet 4x125 gr.

36⁹⁰

Lollipop/Pinup 10 pkn.

18⁹⁰

Sjekk medlemstilbud!
Fantasipriser på
terrassevarmer,
kofferter, kikkerter,
t-skjorter m.m

Parti vare

Lexmark skriver
multifunksjon **499⁰⁰**

10 dagers grillvarsel på www.coop.no

**coop
prix**

FASTE GULE PRISER

Med Rennebu Nytt når du 2.700 husstander i Rennebu, Jerpstad, Kvikne, Soknedal og Budal!