

Rennebu - et godt sted å være!

Rådmannens utkast til revidert kommuneplan foreligger i disse dager, og en ledetrå for arbeidet har vært forenkling og spissing av innholdet i planen.

De fem overordna målene i planen skal være førende for administrasjon og politikere i det videre arbeid med handlingsprogram.

Rennebu kommune har «Rennebu - et godt sted å være» som visjon for sitt arbeid i kommende planperiode. Dette betyr at i Rennebu skal det være

- gode og trygge arbeidsplasser innen pendleravstand
- givende og varierte fritidsaktiviteter trygt og inkluderende lokalmiljø med et godt tilbud for alle livsfaser.

Ut i fra utfordringene som er beskrevet, er det valgt ut prioriterte satsingsområder som en ser det som viktig å arbeide spesielt med. For disse områdene er det nedenfor formulert mål for hva som ønskes oppnådd innen hver satsing og også en beskrivelse av strategien en velger for å komme fra nå-situasjonen til dette målet. Kommunens hovedstrategi vil være å utnytte og videreutvikle det kommunen er sterk på. Når beslutninger tas, må en se mot visjonen og spørre: Vil dette gjøre Rennebu til et bedre sted å være?

Fem overordna mål

De overordna målene, skal være førende for administrasjon og politikere i det videre arbeid med handlingsprogram.

Overordna mål 1

Rennebu kommune skal framstå som en attraktiv kommune for bosetting.

Overordna mål 2

Med grunnlag i lokale ressurser og godt utbygd infrastruktur vil Rennebu kommune bidra til utvikling av et kreativt næringsmiljø med hovedvekt på natur- og kulturbasert næringsutvikling.

Overordna mål 3

Berkåk skal utvikles som et attraktivt kommunesenter med gode interne trafikkløsninger, tiltalende og helhetlig byggeskikk, god skilting til etterspurte tilbud og



Rådmann Arve E. Withbro og Ingrid Vold ved Plankontoret har gjort et grundig arbeid med utkastet til kommuneplanen.

tilbud med stoppeffekt for reisende gjennom kommunen.

Overordna mål 4

Rennebu kommune skal kontinuerlig utvikle organisasjonen med sikte på å skape en best mulig tjenesteproduksjon og service innenfor de ressursene kommunen til enhver tid rår over. Her inngår arbeid for å utvikle et interkommunalt samarbeid med en desentralisert oppbygging der tjenester som er viktige for kommunens innbyggere er tilgjengelige i den enkelte kommune.

Overordna mål 5

Rennebu kommune skal prioritere en bærekraftig samfunnsutvikling som sikrer livskvalitet og livsgrunnlag både i dag og for kommende generasjoner.

Det videre arbeidet

Planen skal nå legges frem for alle politiske utvalg. Kommunestyret skal ha de overordna målene opp til behandling i juni.

Deretter starter revideringen av arealdelen for fullt, med befaringer i juni og august. Endelig vedtak i mars 2005.

Sommerblomster og ampellplanter m.m.

i stort utvalg på Skjerve Gartneri og Spiren AS

NB: Blomster ved Rennebu kirke fredag 4. juni kl 19 - 20



Rennebu Nytt

Utgiver: Rennebu kommune og Volds FotoGrafiske A/S
Redaktør: Dagfinn Vold
Red.utvalg: Arve E. Withbro (ansv.red.), Olav Dombu og Nelly Svedal
Adresse: Rennebu Nytt, c/o Volds FotoGrafiske A/S, Berkåk, 7391 Rennebu
Telefon: 72 42 76 66
E-post: volds@online.no
Abonnement Gratis alle husstander i Rennebu, Jerpstad, Kvikne, Soknedal og Budal
Opplag: 2.600 stk.

VÅPEN

1. september nærmer seg raskt. Grunnen til at vi minner om denne datoen er at da er fristen for amnesti og etterregistrering hva våpen angår, gått ut. Dersom du ikke har foretatt det nødvendige med det uregistrerte våpen, har du ennå noen måneder - men sommeren går fort.

Fra lensmannskontorets sin side ber vi om at dere som har ligget litt på været med hensyn til hva dere vil gjøre med det uregistrerte våpnet hiver dere rundt og får orden på saken.

Med hilsen Rennebu lensmannskontor



styrer
og stell

Reguleringsplan for Sørøyåsen

Kommunestyret har nå vedtatt reguleringsplanen for Sørøyåsen, og det med bare små endringer i sluttbehandlingen.

Det har kommet rekordmange merknader til planen, men ingen innsigelser ved sluttbehandlingen.

Før bygging kan starte må avløpsplan for området være godkjent. Likeså må veier og parkeringsplasser være opparbeidet før hyttebygging kan skje.

Stor interesse

Det er stor interesse fra tomtekjøpere, og kommunen har allerede fått mange henvendelser etter sluttbehandlingen i kommunestyret.

Klagebehandling

Kommunen har også mottatt en klage etter sluttbehandlingen, og har fått melding om at flere kommer. Klagebehandling trenger ikke å forsinke utbygging.

Husk
Midtsommerfesten
på Berkåk
onsdag 16. juni kl 17 - 22
Masse nytt og spennende!

Framtidig kommunestruktur

I forrige kommunestyremøte hadde kommunestyret en drøftingssak (0011/04) knyttet til prosjektene "Interkommunalt samarbeid" og "Framtidig kommunestruktur". Saka endte opp med følgende vedtak:

Kommunestyret i Rennebu mener at innbyggerne i kommunen er best tjent med at Rennebu består som selvstendig kommune. Interkommunalt samarbeid er en bedre løsning på utfordringene.

Avstanden til kommunale tjenester vil bli for stor ved en sammenslåing. Vi vil også miste sentrumseffekten som er et samlingspunkt for befolkningen. Det vil svekke livskvaliteten, og vil forårsake en forsterket nedgang i folketallet.

Vi ser utfordringene blir bare større, og behovet for samarbeid med kommunene rundt oss er en nødvendighet. Rennebu kommune er regnet blant de "små kommunene" i folketall, og det begrenser vår kompetanse

på enkelte områder. Effektivisering tvinger seg fram pga stram kommuneøkonomi.

Vi utreder et forpliktende samarbeid med Oppdal og Midtre Gauldal kommune innen IKT, økonomi, landbruk, rehabilitering, PPT og barnevern. I enkeltsaker og områder har vi i dag et samarbeid med orkdalsregionen, og andre kommuner i fylket.

Hvis stortinget vedtar en tvangssammenslåing av kommuner, må det på forhånd utarbeides en konsekvensanalyse for hver enkelt kommune. Avgjørelsen for hvilke modeller som da skal velges må avgjøres ved folkeavstemming.

Vi tror da at en storkommune - som heller ikke nødvendigvis tar hensyn til fylkesgrensene, må utredes som et alternativ. Med en slik modell vil det tvinges frem flere servicesenter og offentlige tjenestetilbud som ivaretar helheten på en bedre måte enn om få småkommuner slås sammen.

Kommunestyresak 0017/04

Forslag til ny revisjojnssordning for kommunene

Rennebu kommune ønsker primært å opprettholde Søndre Sør-Trøndelag kommunerevisjon i sin nåværende form.

Rennebu kommune gir sin tilslutning til dannelsen av Revisjon Fjell IKS og Kontrollutvalg Fjell IKS til å ivareta kommunens forpliktelser i henhold til kommunelovens bestemmelser om revisjon og kontrollutvalg dersom det ikke er enighet blant deltakerkommunene i Søndre Sør-Trøndelag kommunerevisjon om å opprettholde eksisterende distrikt.

Rennebu kommune gir i så fall tilslutning til framlagte forslag til samarbeidsavtale, selskapsavtale og avtale om tjenestekjøp for hvert av de to selskapene med sikte på oppstart av drift pr. 01.07.2004.

Fullstendig vedtak på www.rennebu.kommune.no

Det Gamle bilde

er et samarbeidsprosjekt med Stjørdal Historielag om bilder tatt av fotograf Rasmus Berg. Berg sine negativer er i historielagets eie, men de har ikke oversikt over navnene til personene på bilder tatt i Rennebu.

Vet du navnene til vedkommende som er på dette bildet, kan du sende det til Rennebu Nytt, Rebustorget, 7391 Rennebu - eller sende en epost til volds@online.no.



Rennebu Kommune

Adresse: Berkåk, 7391 Rennebu
E-post: post@rennebu.kommune.no
Telefon: 72 42 81 00
Telefax: 72 42 81 01
Åpningstid: 08.00-15.30

Ordfører Trond Jære

har kontortid hverdager utenom fredag.
E-post: trond.jare@rennebu.kommune.no

Rovviltskader og tilsyn

For alle som har beitedyr i utmark er det viktig med et godt planlagt tilsyn. Forskrift for organisert beitebruk og forskrift for erstatning av rovviltskader krever at det minimum gjennomføres tilsyn 1 dag pr. uke. I områder med rovvilt forventes det i forhold til erstatningsregelverket at tilsynet er større. Ved jevnlig ettersyn oppdages unormale forhold i beiteområdet og det er mulig å sette inn tiltak for å rette situasjonen.

De fleste beitelaga har tilsyn med dyra til medlemmene hyppigere enn minimumskravet. Det finnes fortsatt beitelag som kan forbedre tilsynet, blant annet gjennom bedre planlegging i forkant av beitesesongen. I områder der det er store arealer og få beitebrukere med beitedyr, kan en se seg om etter samarbeidspartnere, f.eks. hytteeiere, idrettslag m.fl. For beitebrukere som er alene om å ha husdyr i et område blir det enda viktigere å finne samarbeidspartnere, som kan varsle om unormale forhold eller syke og døde dyr.

Plakater i beiteområdet kan gi opplysning både om at husdyr beiter og om kontaktpersoner dersom andre brukergrupper finner sjuke eller døde beitedyr.

Hvordan opptre ved funn av kadaver der det er mistanke om rovvilt-skade?

Dersom du finner et kadaver, la kadaveret ligge mest mulig urørt, dekk det til for å verne mot åtseletere og merk deg nøyaktig plassering slik at det kan finnes igjen senere.

Dersom den lokale kontakt ikke er tilgjengelig, kan den nærmeste i et annet distrikt kontaktes eller gi melding direkte til SNO. Det kan også legges igjen melding på mobilsvar. Dersom eier unnlater å melde fra om



skade, kan erstatning avkortes eller bortfalle.

Noen praktiske tips ved funn av kadaver:

- La kadaveret ligge mest mulig urørt, dekk det til for å verne mot åtseletere. Noter kartreferanse og ta gjerne bilde (også nærbilde).
- Merk stedet så det er lett å finne igjen – vær innstilt på å måtte påvise funnstedet.
- Meld snarest fra til SNO's rovvilt kontakt (se tlf-lista).

Undersøk om det er ytterligere tap/skader i området.

Rovviltskontakter i Rennebu

Håvard Rønning, mobil 909 54 169
Roar Holte-Berg, mobil 920 31 659
Jan E. Asphaug, mobil 977 47 237

Røykfrie serveringssteder fra 1. juni

Fra 1. juni 2004 gjelder tobakkskadeflovens §6 også på serveringssteder i Norge. Loven er innført for å gi ansatte i serveringsbransjen samme rett til å jobbe i et røykfritt miljø som alle andre arbeidstakere, da de til nå har hatt et dårligere vern enn andre arbeidstakere når det gjelder passiv røyking på jobben.

Det er den som eier eller driver serveringsstedet som er ansvarlig for at reglene etterleves. Som tidligere er tilsynsoppgaven delt mellom kommunen og arbeidstilsynet. Kommunen skal føre tilsyn med at lovens bestemmelser overholdes overfor allmennheten, mens Arbeidstilsynet utøver tilsyn med at bestemmelsene overholdes i arbeidslokaler.

— Erfaringer fra andre land viser at implementeringen av røykfrie serveringssteder stort sett har gått bra. Selv om det er vanskelig å forutsi med sikkerhet hvordan implementeringen vil gå i Norge, tror vi det faktisk at 3/4 av befolkningen ikke røyker daglig, er et godt utgangspunkt for at det vil gå bra også her, skriver Sosial- og helsedirektoratet i et brev til kommunene.

Her i Rennebu gjelder loven for alle serveringssteder, og det innebærer også Rennebuhallen og lignende steder når det f.eks. arrangeres fest.

Vil du vite mer om loven og dens bakgrunn, kan du gå til nettstedet www.tobakk.no - eller hvis du har spørsmål kan kommunelege I kontaktes.

Har du passet ditt i orden?

Fra lensmannskontoret er det et ønske om at dere som eventuelt skal på tur i Europa eller andre steder i verden, kontrollerer gyldighetstiden på passet. Nytt pass tar drøy fjorten dagers tid.

Lensmannskontoret kan skrive ut nødpass - men det gjelder for én tur og koster like mye som et nytt og ordinært pass.

Skal du ha pass, må du ta med legitimasjon (gml.pass, førerkort, dåpsattest, fødselsattest) og 2 passbilder. Er du under 18 år, skal verge medunderskrive søknaden.

Mange land godtar ikke at passet har en gyldighetstid som utløper en eller to uker etter at du kommer heim. Passet bør være gyldig i minst 3 mnd etter at du har satt beina på norsk jord.

Så - kontroller passet!

Med hilsen

Rennebu lensmannskontor

Kronerulling til Sansenhagen ved Rennebu Helsecenter

Betalt

Marit Sæther

kr. 200,-

Marit Ødegård

kr. 200,-

Kåre/Valborg Sundset

kr. 200,-

Gunnar/Björg Nyberg

kr. 200,-

Mette Skjerve

kr. 200,-

Johanne Eggan

kr. 200,-

Halldis Nyrønning

kr. 200,-

Inger Bjørnås

kr. 200,-

Marie Engen

kr. 200,-

Mali Stavnehagen

kr. 200,-

NinaM/Bjørn Havdal

kr. 200,-

Kari Engen

kr. 200,-

Aud Voll

kr. 200,-

Tove I. Lien

kr. 200,-

Anne Rønning

kr. 200,-

Jon Brattset

kr. 200,-

Utfordrer

Kirsten Toset, Hilma Kjølstad og Jorunn Frydenlund

Borghild Havdal og Jørdun Krokan

Ane Langklopp, Ingeborg Almskår og Mali Lien

Janne Eggan, Ingrid Tørset

Torill Pedersen, Karen Bergehaug og Sissel Lium

Olaug Reitås, Lilly Strøm og Oddveig Voll

Ragna Engen, Arnfinn Engen, Kari Løkslett

Gerd Botnan, Per Vullum, Ingrid Havdal

Randi Sundset, Astrid Halland og Lisbet

Bergsrøning

Ragnhild Nylende, Bjørg Engdal og

Maj Britt S Hess

NB: De som betaler oppfordres til å utfordre tre nye. Betaling og utfordring skjer i banken på Berkåk.

Rennebu kommune

Kunngjøringer

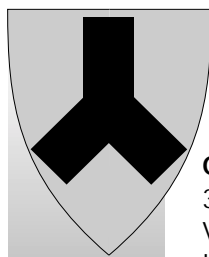

OFFENTLIG ETTERSYN

31/1 – RAMMEPLAN FOR UTSLIPP AV AVLØPSVANN, DELPLAN D NERSKOGEN – IVAR T. HOEL

Avløpsplan for hyttefelt Ånegga-Sørøyåsen, Delplan D, for gnr. 31 bnr. 1, legges ut til offentlig ettersyn i 30 dager i medhold av forskrift om saksbehandling etter forurensningslovens §3 og plan- og bygningsloven §27-1 nr. 2.

Plandokumentene kan sees på Rennebu service-torg og på kommunens hjemmeside www.rennebu.kommune.no

REGULERINGSPLAN ÅNEGGA VEST, 1.GANGSBEHANDLING

I medhold av Plan- og bygningslovens § 27-1 legges forslag til reguleringsplan for Ånegga Vest ut til offentlig ettersyn.

Plandokumentene kan sees på Rennebu service-torg og på kommunens hjemmeside www.rennebu.kommune.no

Eventuelle merknader sendes Rennebu kommune, Berkåk, 7391 Rennebu innen 27.juni.

- Rådmannen -

SMAKSPANEL

ØIEN GÅRDSMAT, FOLLO I ORKDAL

Onsdag 9.juni kl.18.00 – 22.00

Vil du ha en faglig vurdering av produkter du produserer / har utviklet ?

- Produktene kan være alt fra kjøtt, fisk, melkeprodukter, bakevarer, etc.
- Kokker gir tilbakemelding på smak, utseende, konsistens og pris i forhold til det enkelte produkt
- Hver produsent får ca 30- 45 min avhengig av hvor mange produkter den enkelte har med.

Egenandelen blir på kr.75,- pr produkt/rett
Er du matprodusent, eller er i ferd med å bli det, og ønsker en vurdering av produktet/ene dine, så ta kontakt med: Knoppskyting fra fjord til fjell v/Merethe Landrø innen 4.juni 2004.

merethe@knoppskyting.no

Mob: 95 02 51 77

Få info også på www.knoppskyting.no

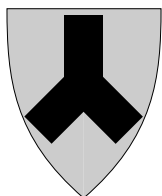

RENNEBU KOMMUNE

Årsmelding 2003

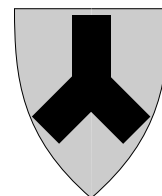

Vi vil også i år sende ut en kortfattet versjon av årsmeldingen for å gi et innblikk i kommunens virksomhet gjennom året 2003. Vi imøteser gjerne forslag til forbedringer av årsmeldingen.

Det er alltid interessant å sammenligne seg med andre kommuner. Sammenligninger kan imidlertid være vanskelig da forskjeller kan ha ulike årsaker. Kommunene er forskjellige m.h.t. geografi, størrelse, alderssammensetning m.v. og kommunene er organisert ulikt. Vi gjengir en del sammenligningstall i denne årsmeldingen. Tallene må imidlertid brukes med varsomhet.

2003 var et aktivt år. Rådmannen nevner spesielt følgende saker:

- Omgjøring og tilbygg til Rennebu ungdomsskole ble gjennomført i løpet av 2003. Skolen er svært fornøyd med de nye lokalene.

- Nytt orgel ble innviet i Innset kirke. Rennebu kommune har deltatt i finansieringen av det nye orgelet. Storparten av kostnadene ble imidlertid dekt av forsikringsselskapet.
- Det har vært stor aktivitet innenfor byggesaksbehandling og regulering av nye hytteområder.
- Rennebu kommune ble med i et samarbeid om "Innlandsprogrammet i Sør-Trøndelag" (blilyst:-) sammen med 7 andre innlandskommuner i fylket.

Rådmannen vil takke kommunens innbyggere for et godt samarbeid gjennom 2003.

Arve E. Withbro
Rådmann

POLITISK STYRING

Kommunestyret har 21 medlemmer. Etter kommunevalget i 2003 har kommunestyret hatt slik sammensetning: Senterpartiet 10, Kristelig Folkeparti 4, Arbeiderpartiet 4, Høyre 1, Venstre 1 og SV 1.

Formannskapet har 5 medlemmer:

Trond Jære (SP) – ordfører

Rita Remetun (SP) – varaordfører

Odd Wiggen (AP)

Tora Husan (KrF)

Bjørn Rogstad (H)

Tora Husan er leder i Utvalg for miljø, teknikk og landbruk.

Solveig Anglen er leder i Utvalg for helse, omsorg og oppvekst.

REGNSKAP

Regnskapet for 2003 er gjort opp med et regnskapsmessig mindreforbruk på 1,2 mill. kroner.

Regjeringen har fastsatt nye regler for regnskapsføring av pensjonskostnadene. Regnskapet ville vist et ubetydelig regnskapsmessig mindreforbruk dersom vi hadde ført regnskapet etter de gamle reglene.

Rennebu kommune hadde en sterkere skattevekst enn gjennomsnittskommunen i 2003. Dette førte til mindre overføringer fra staten. Nettoeffekten av større skatteinnang var derfor liten. De fleste enhetene har holdt seg innenfor tildelte budsjettammer.

Samlede investeringer beløp seg til 11 mill. kroner. Den største investeringene er omgjøring og tilbygg til Rennebu ungdomsskole.

Slik fordeler kommunens driftsinntekter seg (ekskl. interne inntekter)

	Mill. kroner	
	2002	2003
1. Skatter	46,9	50,4
2. Rammetilskudd	48,4	45,5
3. Andre inntekter	37,4	37,3

Sum driftsinntekter 132,7 133,2

%-vis fordeling av driftsinntektene

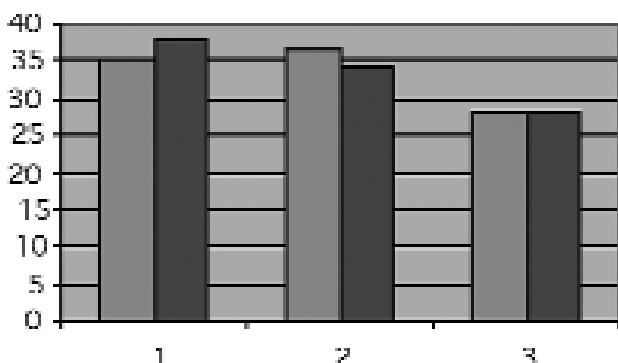

Slik ble driftsinntektene brukt

	Mill. kroner	
	2002	2003
1. Lønn og sosiale utgifter	89,9	90,3
2. Andre driftsutgifter	29,1	31,0
3. Netto renter og avdrag	10,5	8,4
4. Nto avsetninger/invest.	1,9	2,3
5. Ikke disponert mindreforb.	1,3	1,2
	132,7	133,2

Hvordan driftsinntektene ble brukt. %-vis fordeling

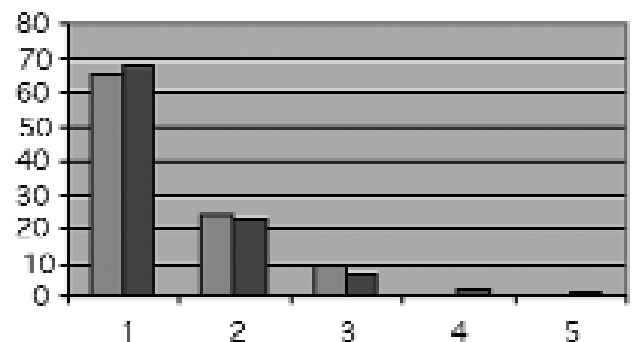

SENTRALADMINISTRASJONEN

Sentraladministrasjonen er bemannet med til sammen ca. 16 årsverk. I tillegg mottar kommunen tjenester fra interkommunalt plankontor og interkommunal revisjon.

Sentraladministrasjonen ivaretar mange ulike funksjoner, for eksempel arkiv, personalarbeid, lønn, næringsarbeid, byggesaksbehandling, økonomistyring/regnskap, skatteinnfordring og ulike sekretariatfunksjoner.

Småkommuneaksjonen ble avsluttet i 2002. Hyttebygging var et satsingsområde innenfor småkommuneaksjonen. Interessen for regulering til hyttefelt er stor. I 2003 er det regulert 352 nye hyttetomter. Det har også vært stor aktivitet innenfor byggesaksbehandling – bygging av nye hytter og tilbygg til hytter.

Kommunen gikk ut med et tilbud om kjøp av boligtomter til 3 kroner pr. tomt.

Pr. utgangen av 2003 var det inngått avtaler om salg av 7 tomter.

SKOLENE

Ved skolene i Rennebu er det ca. 60 årsverk, derav 46 på pedagogisk personell. Totalt er det ca. 85 ansatte ved de 5 skolene i kommunen.

Skolene hadde følgende elevtall skoleåret 2003/2004:

Berkåk skole/Rennebu ungdomsskole	232 elever
Voll skole	72 elever
Innset skole	40 elever
Havdal skole	11 elever
Nerskogen skole	11 elever

Skolene brukte ca. 32 % av kommunens netto driftsutgifter i 2003. Dette er litt høyere andel enn gjennomsnittet. Rennebu kommune bruker vesentlig mer pr. elev enn gjennomsnittskommunen. Forskjellen har sammenheng med at skolene i Rennebu har forholdsvis få elever pr. klasse. Det er imidlertid vanskelig å sammenligne med gjennomsnittstall p.g.a. ulikheter m.h.t. størrelse, geografi m.v. Mens skolene våre er forholdsvis kostbare, har vi en svært rimelig skolefritidsordning.

Ungdomsskolen har vært preget av utbygging i 2003. Skolen har bodd trangt i byggefasen, men elever og lærere har vært fleksible for å få det til å gå rundt. Skolen synes de har fått et praktisk, trivelig og fleksibelt bygg som er tilpasset dagens undervisningsmetoder. Spesielt er egne garderobes, elevkantiner og plass for ulike gruppestørrelser en stor forbedring. Inneklimaet er behagelig med vannbåren varme i golv.

På ungdomstrinnet har elevene fra 2003 vært organisert i trinn i stedet for klasser. Trinnet kan ha undervisning samlet eller delt i grupper etter behov.

Ungdomsskolen deltar i et samarbeid med lokalt næringsliv. Det er bl.a. etablert et samarbeid omkring elevbedriften "Rennebu trelaft".

Deler av dusjanlegget ved Voll skole ble rehabilitert i 2003. Resten av dusjanlegget rehabiliteres i 2004.

Havdal skole har de to siste årene arbeidet med tilpasset opplæring og individuelle arbeidsplaner for elevene. Alle elevene får 3-ukers arbeidsplaner som er utarbeidet for hver enkelt elev. Felles kommunal satsing på lærings- og syn har stått sentralt i arbeidet.

Nerskogen skole har utvidet omfanget av fjernundervisning i sørsamisk.

Den skjeldne planten Solblom vokser i Nåverdalen. Innset skole deltar i et arbeid som tar sikte på å forhindre at planten blir utryddet.

IKT tas mer og mer i bruk som hjelpemiddel i alle fag i skolene.

Det legges større vekt på felles tenkning og samhandling mellom skolene i kommunen.

BARNEHAGENE

Ca. 120 barn har hatt plass i barnehagene gjennom hele året. Barnehagene har hatt ca. 22 årsverk fordelt på ca. 35 ansatte.

77,5 % av barna i alderen 1 – 5 år hadde barnehageplass i Rennebu mot gjennomsnittlig 68 % i hele landet. Barnehagebarna i Rennebu har derimot en kortere oppholdstid i barnehagen enn gjennomsnittlig for hele landet. Ca. 30 % av barnehagebarna i Rennebu har ei ukentlig oppholdstid på 33 timer eller mer (mot 67 % for hele landet).

Vonheim barnehage har 3 heldagsavdelinger. Voll barnehage har 2 avdelinger – en storbarnsavdeling som er åpen 5 dager i uka og en småbarnsavdeling som er åpen 2 dager i uka. Innset barnehage tilbyr både heldagsplasser og korttidsplasser 4 dager pr. uke.

Havdal og Nerskogen barnehager har korttidstilbud. Barnehage tilbudet ved Nerskogen barnehage er økt fra 10 timer/uka til 18 timer/uka.

Barnehagene har tilpasset barnehage tilbudet til brukernes behov. Det gis tilbud på forskjellig antall dager. I tillegg "selger" barnehagene enkelt dager ved ledig kapasitet.

Barnehagene har i to år deltatt i kvalitetsutviklingsprosjektet "Den norske barnehagekvaliteten". Prosjektet ble avsluttet i desember 2003. Barnehagene har jobbet spesielt med samspillet mellom voksne og barn. Glede og humor har stått sentralt i samspillet. Det er utviklet verktøy og redskap for å vurdere kvaliteten på den voksnes samspill med barn.

PP-TJENESTEN

I 2003 har PPT hatt 102 saker med barn/unge hvorav 76 har fått direkte hjelp i form av utredning, behandling, rådgivning, sakkyndig utredning eller henvisning videre. I tillegg arbeider tjenesten med voksne.

I 2003 har det vært arbeidet for å styrke det regionale samarbeidet.

KULTUR OG FRITID

Enheten disponerer til sammen ca. 5 årsverk.

Kultursektoren bruker ca. 3 % av kommunens netto driftsutgifter i 2003 mot gjennomsnittlig for hele landet ca. 4 %. Rennebu kommune brukte ca. 10 % mindre til kulturformål pr. innbygger enn landsgjennomsnittet. Fordelingen mellom de ulike områder innenfor kulturlivet varierer svært mye. Rennebu bruker en forholdsvis stor del på idrett og tilbud til barn og unge, mens vi bruker en mindre andel til bibliotek og museumsformål.

Rennebu ungdomsråd har arrangert Lan-party og ungdomshelg med minifotballturnering.

Det er anskaffet karaokeutstyr til fritidsklubben. Besøkstallet i fritidsklubben har vært mindre enn vanlig i 2003. Motorklubben har hatt godt besøk.

Det ble arrangert Ungdommens kulturmonstring med bra oppslutning.

Kulturskolen har hatt mange elever gjennom 2003.

Etablering av ungdomsmusikal for Surnadal, Rindal, Meldal og Rennebu har vært planlagt i 2003.

Biblioteket har hatt en nedgang i utlån i 2003. Bokbussen brukes fortsatt mye.

I forbindelse med kirkejubileet på Berkåk ble det arrangert en kunstutstilling med Oppdalskunstneren Mikael Hoel og Rennebukunstnerne Ingebrigt Kosbergløkk og Ola Hoel.

HELSE- OG SOSIALE TJENESTER

Helse- og sosialtjenesten hadde til sammen ca. 90 årsverk fordelt på ca. 190 ansatte i 2002, engasjementsstillinger inkludert. Antall årsverk fordeler seg slik:

- Institusjonsbasert pleie og omsorg	40
- Hjemmebasert pleie og omsorg	22
- Lege, fysioterapi og helsesøster	8
- Sosiale tjenester inkl. tilbud for funksjonshemmede	19

18,6 % av kommunens innbyggere over 80 år var beboere i institusjon mot 14,2 % i hele landet. Kostnadene pr. bruker er imidlertid lavere enn gjennomsnittlig i landet.

33,9 % av kommunens innbyggere over 80 år mottar hjemmetjenester mot 37,6 % i hele landet. Kostnadene pr. hjemmetjenestebruker er imidlertid lavere enn gjennomsnittlig i landet.

Rennebu kommune har betydelig lavere sosialhjelpsutgifter enn gjennomsnittskommunen.

Rennebu kommune bruker ca. 10 % mer pr. innbygger til helseformål enn landsgjennomsnittet. Rennebu har forholdsvis bedre bemanning enn landsgjennomsnittet innenfor både legetjenesten og fysioterapitjenesten.

Ny sykehjemsfløy ble tatt i bruk i 2003. Det har vært mye fokus på innkjøring av den nye avdelinga i 2003. Institusjonen har hatt overbelegg i store deler av året.

Sykehjemmet har manglet faglært personell, men institusjonen har flinke assistenter.

Pårørende og frivillige organisasjoner har også i 2003 vært til god hjelp for institusjonen.

Hjemmesykepleien har i gjennomsnitt hatt 70 brukere. I tillegg har over 100 husstander mottatt hjemmehjelpstjenester. Antallet har vært ganske stabilt de siste årene.

Enheten har stort sett bra tilgang på personell. Men det har vært vanskelig å skaffe ferievikarar i hjemmehjelpstjenesten.

Nye omsorgsboliger og flere sykehjemsplasser har ikke ført til redusert pågang på hjemmesykepleien. Flere ønsker å bo i eget hjem på tross av økende pleiebehov.

Rennebu kommune fikk overført øremerka midler til psykiatrien på i overkant av 1. mill. kroner. Tilskuddene blir økt ytterligere i årene framover i forbindelse med statens satsing på psykiatrien. Psykiatritjenesten i Rennebu merker en markert økning i etterspørselen etter hjelp.

Enhet for lege, fysioterapi og helsesøster har hatt stabil bemanning gjennom 2003.

Enheten har tatt i bruk nytt datautstyr og ny programvare. Dette har krevd en stor innsats fra de ansatte.

Nyinvesteringene er gjennomført for å bedre servicen overfor publikum.

Det er kjøpt inn nytt medisinsk behandlingstutstyr til legekantoret med støtte fra Rennebu Sanitetsforening.

Enhet for sosiale tjenester har gitt praktisk bistand og opplæring til 12 personer med funksjonshemming samt gitt sysselsettingstiltak til 9 personer med ulike funksjonshemming.

Videre har enheten bistått med ulike hjelpetiltak både etter Lov om sosiale tjenester og Lov om barneverntjenester – dette har vært tiltak som støttekontakt, avlastning, boveiledning, brukerstyrt personlig assistanse, økonomiske råd og veiledning o.a.

Omsorgen for funksjonshemmede er overført til enheten Hjemmebasert pleie og omsorg med virkning fra 01.01.2004.

LANDBRUK OG MILJØ

Enheten bruker mye tid på oppfølging av gårdbrukere og det regelverket som styrer landbruket. 188 gårdbrukere har mottatt produksjonstilskudd. Til sammen er det utbetalt produksjonstilskudd på ca. 30 mill. kroner. Det er utbetalt avløsertilskudd på ca. 7 mill. kroner (alle disse tilskuddene kommer fra staten).

Det er avvirket 15.037 m³ tømmer til en førstehandsverdi på 4,6 mill. kroner. Det er plantet i overkant av 52.000 skogplanter.

Innenfor viltforvaltning ble det i 2003 felt følgende: 91 elg, 49 hjort og 36 rådyr.

TEKNISK DRIFT

Veibudsjettet har hatt overforbruk i 2003 p.g.a. store utgifter til snøbrøyting og dårlige veier i vårløsninga. Veibudsjettet er for lavt til å kunne opprettholde standarden på de kommunale veiene.

I 2003 er det gjennomført brannsyn på alle aktuelle objekter.

Nytt avløpsanlegg på Stamnan er satt i drift i løpet av 2003.

I 2003 ble det brukt en del tid på utredning av rensalternativer for Berkåk vannverk og oppdatering av Berkåksmoen rensanlegg. Disse tiltakene var aktuelle p.g.a. planene om utvidelse av Tine sitt anlegg på Berkåk – som det dessverre ikke ble noe av i denne omgang.

Avgiftene innenfor vann, avløp og renovasjon har vært relativt stabile over flere år.

Avgiftene for en standardbolig på 120 m² i Rennebu (gjennomsnittstall for hele landet i parantes):

Vann	1.100	(2.033)
Avløp	1.735	(2.432)
Renovasjon	1.897	(1.759)



sommer- AUKSJON

arr.: Rennebu Lions Club
lørdag 5. juni kl. 11.00 på
Berkåk v/Esso
Visning fra kl. 10.00

Gamle møbler og innbo - delvis antikke. Vindunker. Smijernsgjenstander, Komplette spisestuer bord stoler og sjenk, umalte budalsstoler, 100 år gamle sette-kasser fra trykkeri. Fra gammel porteføljefabrikk kommer store symaskiner, stor benksaks, verktøy, masse rekvisita, ktr.stoler, naglemaskin, TVer, kompl. møbler for soverom, salong, kjøkken, el.komfyr, stort kjøleskap, lamper, arb.lamper bøker, leksikon, bilder, tre taklysekrone 6-armet med utskjæringer, forsterker/radio, platespiller, høyttalere, lysbildefremviser, orgel, kjedesag, hageredskaper, slipestein m/motor, treski, Jøtul vedovn, el.ovner og el.fjølere, utemøbler, klesrulle, flere gardinbrett m/lister og klips, furu

Auksjonarius dr. Arne Ivar Østensen



For å bli mer tilgjengelig for deg, -
har vi fått eget nettsted:

www.gjensidigeoppdal-rennebu.no

Prøv sjøl

- finn premien på din egen bilforsikring -
du får tips som gir deg lavere forsikringspremie -
eller spør oss om det DU er opptatt av!



**Gjensidige Oppdal-Rennebu
Brannkasse**

litt nærmere - litt annerledes

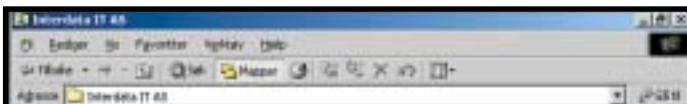

RÅTØFF KONFIRMANT-PC!!

- Intel P4 2800MHz • 512MB DDR • 120GB/7200 harddisk • 10/100 LAN
- 256MB Geforce FX5700 VGA • Onboard 5.1 lyd • USB 2.0
- CD-RW / DVD 52x24x52x16 • Techsolo 5.1 høyt. • Tastatur/ mus sort
- MS-Windows XP home m/recovery • 19" Samtron CRT skjerm

Kabinett med vindu og lys!



Kun kr 11.990,-



INTERDATA IT AS
DATA-KURS-EDB-KONSULENT

Interdata IT AS, Postmyrv. 19, 7391 RENNEBU
Tlf. 72 40 23 30 - Telefaks 72 40 23 31
Epost: post@interdata.no



Rennebu idrettslags nye lagsdrakt!



Priser ved bestilling
før 6. juni:

- u. fôr/kort glidelås kr 700,-
- u. fôr/langt glidelås kr 750,-
- m. fôr/kort glidelås kr 800,-
- m. fôr/langt glidelås kr 850,-

Det blir ny bestilling
til høsten, men
vi kan da ikke
garantere samme pris.

Kan sees og bestilles hos
Rennebu Turistkontor,
tlf. 72 42 77 05, åpent hverdager 9-16

Laksesesongen er snart i gang:
Vi har fått inn mye nytt fiskeutstyr fra

G-Sport

Vi har også soveposer, liggeunderlag
og annet nyttig turutstyr.
Velkommen innom til en trivelig handel!

 Rennebu Turistkontor

tlf 72 42 77 05 e-post: rennebu@bygdakontor.no
Åpningstider: mand. - fred. 09.00 - 16.00

Rørlegger'n

Din VVS-partner i Rennebu - Oppdal - Kvikne

Sanitæranlegg - Vannbåren varme
Rehabilitering - Salg/service



Brønnboring

Vann og energibrønner - Jordreanlegg hytter/boliger
- 20 år i bransjen -

Edvin Eide: 950 34 056

Tlf. 72 42 54 47 Faks 72 42 54 60 - Innset 7398 Rennebu



Velkommen til Berkåk

**Vi har ala carte
mye hjemmelaget mat**

Catering * Selskaps-/møtelokaler



**Erling
SANDE**

Hytter og Hagemøbler
tlf 72 42 73 29
7391 Rennebu



**Solide og
sammen-
leggbare
fritidsmøbler**

Redskaps-/gjestehytte av villmarkspanel



3x2 m.

Leveres ferdig montert/bygge-
sett kjøres på lastebil/traktor
Tilbud 14.500,-

*Vi har fortsatt et rikt utvalg
av klær til nedsatte priser!*

**Alle "nyheter"
er nå nedsatt med 30%**

Godt utvalg i dongribukser til herrer,
BOYS BASIC, BIG LIVING, HENRY'S ORIGINAL
nå nedsatt til : 209⁵⁰ / 279⁵⁰

Nytt for våren er; et bredt utvalg av de populære
klærne fra AVALON (Røros), nå - 30%

**Følg med fremover,
for her dukker det stadig opp godbiter!**

**NÅ BØR DU BENYTTJE SJANSEN! KOM INNOM,
SÅ KAN VI FORNYE DEG FRA TOPP TIL TÅ,
TIL EN BILLIG PENGE!**

Våre åpningstider:
Man-tors 10 -17
Fred. 10 -18 Lørd 10-14



Klær og Sko for hele familien!

Bademiljø

**BADEMILJØ-KJEDENS
FAGKUNNSKAP
GIR TRYGGHET!**

Vi leverer og monterer alt!

- egne installatører med servicebiler
- alt av utstyr til toalett, bad,
vaskerom etc.

www.bademiljø.no

Åpningstider:
man - fre 9 - 16 / lør 10 - 14



RØR-EKSPERTEN A/S

Berkåk, 7391 Rennebu tlf. 72 42 75 50

KUNNGJØRINGER**Har fortsatt en leilighet
i Træthaugveien 2 (TROBO)**

som ønskes leid ut eller aller helst solgt. Leiligheten ligger i 1.etg og består av stue, kjøkken, soverom, bad og bod.

Også tilgang på bod i kjeller.

Ved utleie: husleie iht borettslagets sats + strøm, ved salg: pris diskuteres (men blir billig!)

Volvo Buster m/bensinmotor (64-mod ?) ønskes solgt. Litt reparasjon må påregnes.

For begge ovenstående henvendelse: Arnfinn Liabø,
Hoemshøgda 1 A, 7023 TRONDHEIM
tlf. 72553844 eller 93201808

DRILLINSTRUKTØR

Vi søker etter instruktør for sesongen 2004/2005.

Er du interessert ber vi deg sende søknad til
Berkåk skolekorps, Postboks 45, 7391 Rennebu
Søknadsfrist 17. juni

For mer info - ring Mona Engum tlf. 72 42 77 72

Kjære medmenneske!

TV-kjendis Willy Mørch, Trondheims talsmann for de svakeste i samfunnet, kommer til Rennebu

Tirsdag 8. juni kl 11.00 i Omsorgsboligen på Berkåk.

Britt Marit Almskår synger og spiller for oss. Allsang.

Vi håper riktig mange

kommer på formiddagstreff denne dagen!

- Frivillighetssentralen -

UTSTILLING UNDER RENNEBUMARTNAN 2004

I forbindelse med årets martna planlegges en utstilling med fokus på trønderske ølbryggetradisjoner og trøndersk dekor-/rosemaling.

Til utstillingen ønsker vi å låne gamle ølhøner, ølboller, ølkanner etc.

Vi vil selvsagt sørge for sikker oppbevaring av de lånte gjenstandene.

Har du noe som kan være verdt å vise frem?

Kontakt i så fall Rennebu Bygdearrangement as ved Kenneth Teigen på tlf. 72 42 77 48 snarest.

KUNNGJØRINGER**Trening og oppskyting
for storviltjegere i Rennebu 2004**

Rennebu sk.lag

Torsdag 3. juni

Fredag 4. juni

Torsdag 26. august

Fredag 27. august

Lørdag 28. august

Torsdag 16. september

Fredag 17. september

Innset sk.lag

Onsdag 9. juni

Onsdag 16. juni

Onsdag 23. juni

Onsdag 11. august

Onsdag 1. september

Onsdag 8. september

Onsdag 15. september

Påmelding:

Innset skytterlag: alle hverdager fra kl 16 - 20

Rennebu skytterlag: alle hverdager fra kl 16 - 19

lørdag fra kl 13 - 16

Priser for treningsskudd kr 50,- (30/50 skudd)

Priser for oppskyting kr 50,- pr. serie

Velkommen på skyting!

Rennebu skytterlag

Innset skytterlag

Bruk av Rebustorget**under Rennebumartnan 13. - 15. august 2004**

Lokalt næringsliv og lag og organisasjoner i Rennebu som ønsker å bruke Rebustorget under årets martna, bes om å ta kontakt med Oddvar Skjerve på Spiren på tlf 72 42 74 45 innen 21. juli.

Hjertelig takk for gaver og helsinger på 60-års dagen min.

Takk også for gaven til Søndagsskolen på kr 4.000,-

Margit Sandrød Uv

Takk for oppmerksomheten på dagen. - Oddbjørg Vagnild

Leilighet til leie

Leilighet til leie i 2-mannsbolig på Voll. Ca 80 m² med 3 soverom. Pris: kr 1.500 + strøm.

Henv.: Thor Halseth, tlf. 72 42 66 64 - 72 42 71 40

Sommernummeret av Rennebu Nytt kommer 10. juni.

NB: Frist for innlevering av stoff er 1. juni

Et besøk i Kvikne kirke? Benytt jubileumsdagene 11. - 20. juni til et besøk.

Forhåndssalg av billetter til kirkespelet «**KvikneRøtter**», som vises hver kveld i kirka fra onsdag 16. juni t.o.m. lørdag 19. juni kl 19.30. Forhåndssalg/bestilling av billetter til spelet kan nå kjøpes hos Statoilservice Kvikne tlf 62 48 42 14 og Servicetorget Tynset tlf 62 48 50 00

Fullstendig program for kirkejubileet i neste utgave av Rennebu Nytt 10. juni.

Kvikne Ørretfiskefestival 26. juni

For info: www.kvikne.no

RETURADRESSE:
Rennebu Nytt
c/o Volds FotoGrafiske as
Berkåk, 7391 Rennebu

Rennebu Nytt - neste nummer 10. juni - frist for stoff 1. juni - Rennebu Nytt

Dette skjer i Rennebu!

27.05. Formiddagstreff	Staure, Voll	11.00	07.06. Fotball Gutter12 C mot Oppdal, Berkåk	18.00
Frivillighetsentralen			07.06. Fotball Gutter12 U mot Oppdal, Frambanen	18.00
27.05. Fotball, G-16 mot Kolstad	Frambanen	19.00	08.06. Fotball Mini og Knøtte	Berkåk 18.00
28.05. Fotball, menn sr mot Skaun	Frambanen	19.00	08.06. Fotball Gutter14 mot Sokna	Berkåk 19.00
31.05. Fotball, jenter 16 mot Lundamo/Hovin	Berkåk	19.00	08.06. Fotball Jenter16 mot Aure	Berkåk 19.00
01.06. Fotball, Knøtte og Mini	Berkåk	18.00	08.06. Idrettsmerkeprøver	Berkåk 18.00
02.06. Rennebu-Karusell	Berkåk	20.00	08.06. Formiddagstreff	Berkåk 11.00
02.06. Ekstraordinært Årsmøte	Jutulstuggu	20.00	Frivillighetsentralen	
Rennebu sanitetsfor.			09.06. Fotball Jenter14 mot Støren	Berkåk 18.00
02.06. Fotball Gutter 16 mot Trygg/Lade	Frambanen	19.00	09.06. Formiddagstreff	Menighetshuset 11.00
04.06. Historisk vandring	Oppm. Bakken	18.00	09.06. Sykkelpøve	Berkåk 18.00
Jernbanebrua. Innset Historielag			Friidrettsgruppa	
04.06. Gunnesmarka - Damtjønna, E.M.Kvam		19.00	09.06. Medlemsmøte	Anne Marit Myrmo 20.00
Rennebu Turforf.			Rennebu Bygdekvinnelag	
05.06. Åpen kirke	Berkåk kirke	11-13		
05.06. Lionsauksjon	på "Bakkom"	11.00		
06.06. Olavsklevatur	Kjønnan grustak	19.00		
Rennebu Turforening				
07.06. Idrettsmerkeprøver	Berkåk	18.00		
07.06. Klubbkveld O-gruppa	Grinda, boligf Voll	18.00		

Gratis innrykk i kalenderen - kontakt



Rennebu Turistkontor

tlf 72 42 77 05 e-post: rennebu@bygdakontor.no

Det skal lønne seg å handle gult

Sommerkoteletter

Skjeggerød - frys

19⁹⁰ kg

Coca Cola

4 pk 1.5 l

29⁹⁰ + pant

Kinakål

stk

9⁵⁰

Agurk

stk

8⁹⁰

X-tra
prisvinnere
i Coop Prix

Reker

100 gr

9⁹⁰

Eplenektar

1.5 l

9⁵⁰

Color / Ultra
maskinvask 1.5 kg

19⁹⁰

GULE PRISER

Tlf. 72 42 72 10
BERKÅK - Åpent 9 - 20 (18)

COOP
prix Berkåk



Med Rennebu Nytt når du 2.600 husstander i Rennebu, Jerpstad, Kvikne, Soknedal og Budal!