

Rennebu Nytt

Informasjonsblad og Annonseorgan Nr2/2008, 31. jan. Årg. 31

Ung skaperlyst

www.rennebunytt.no / www.rennebu.kommune.no

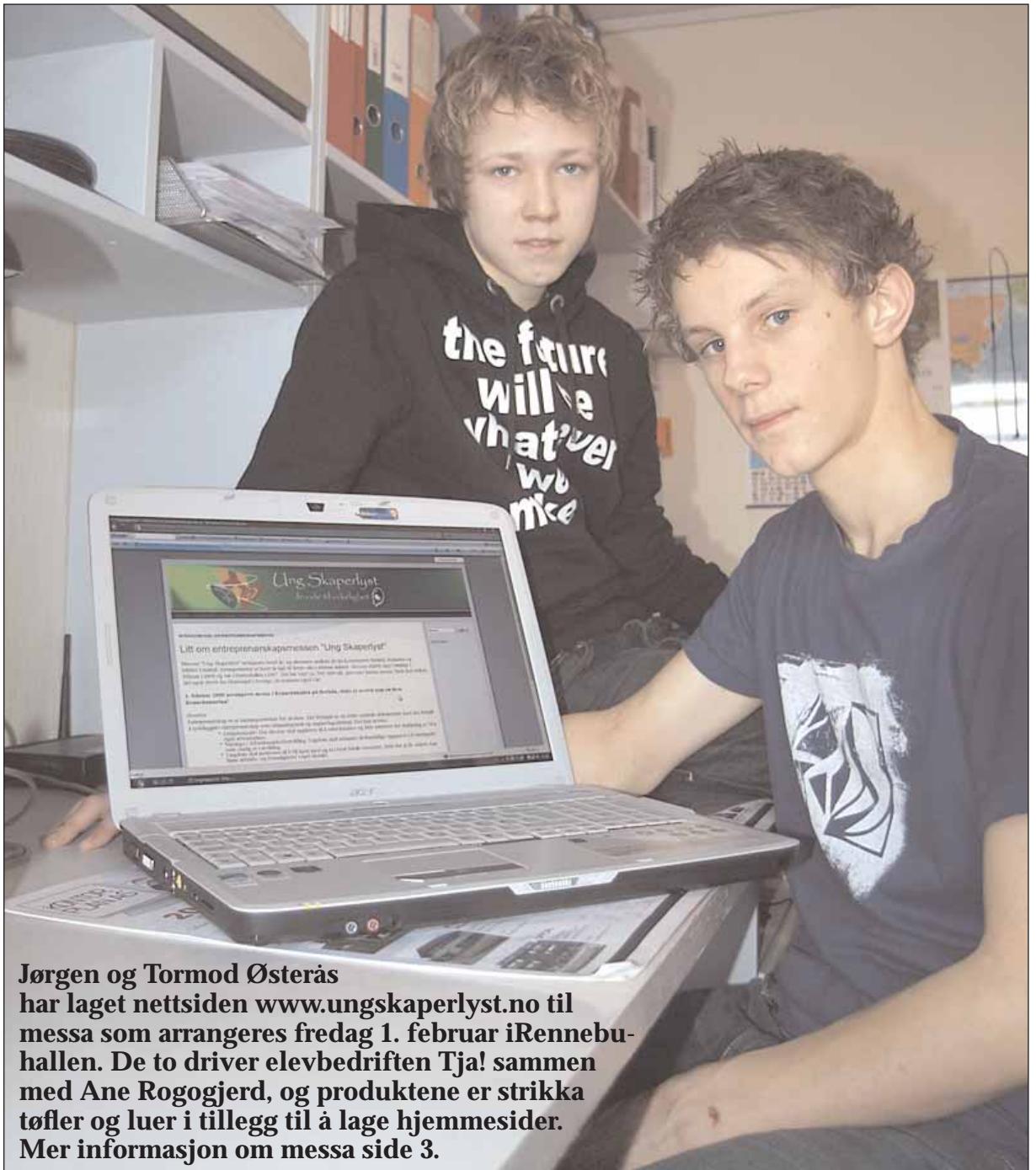

Jørgen og Tormod Østerås har laget nettsiden www.ungskaperlyst.no til messa som arrangeres fredag 1. februar i Rennebu-hallen. De to driver elevbedriften Tja! sammen med Ane Rogogjerd, og produktene er strikka tøfler og luer i tillegg til å lage hjemmesider. Mer informasjon om messa side 3.

DAGENS MIDDAG

Berkåk
Veikro og Gjestegård

Berkåk, 7391 Rennebu
Tlf 72 42 72 20

www.berkaak-veikro.no





Rennebu kommune

Adresse: Berkåk, 7391 Rennebu
 E-post: post@rennebu.kommune.no
 Telefon: 72 42 81 00
 Telefax: 72 42 81 01
 Åpningstid: 08.00-15.30

ordfører Bjørn Rogstad

tlf 72 42 81 10 - el. Servicetorget
 bjorn.rogstad@rennebu.kommune.no

Rennebu Nytt

Utgever Rennebu kommune og
 Mediaprofil as

Redaktør Dagfinn Vold
Red.utvalg rådm. Arve E. Withbro (ansv.red.)
 ordfører Bjørn Rogstad
 Halldis Nyrønning
 Olav Dombu

Adresse Rennebu Nytt,
 c/o Mediaprofil as,
 Rebustorget Berkåk,
 7391 Rennebu

Telefon 72 42 76 66
E-post Redaksjonelt:
 dagfinn@mediaprofil-as.no
 Annonser:
 mari@mediaprofil-as.no

Web www.rennebunytt.no
 www.rennebu.kommune.no

Abonnement Gratis alle husstander i
 Rennebu, Jerpstad, Kvikne,
 Soknedal og Budal

Opplag 2.700 stk.

Kommunale møter åpne for publikum

07.02.	Kommunestyret	19:00
12.02.	Formannskap	09:00
28.02.	HOO	09:00
29.02.	MTL	09:00

**Sakspapirer kan sees på
 Servicetorget og ved Biblioteket.**

Kvotekjakt på gaupe

**Regional rovviltnemnd har vedtatt at det kan skytes 2 gauper i
 Oppdal og Rennebu. Jakta starter 1. februar og varer til 31.
 mars 2008.**

Det er din plikt som jeger å holde deg daglig oppdatert om jaktområder, kvotens størrelse, gjenværende kvote for det området du jakter i.

Dette gjør du ved å ringe til Fylkesmannen i Sør-Trøndelag på tlf 73 19 92 28. Videre er det din plikt å melde om påskyting, skadeskyting og felling av gaupe umiddelbart. Dette gjør du ved å legge igjen beskjed på tlf 73 19 92 27.

Nye ambulansedrivere

**Fra nyttår tok Falck
 Emergency over ambu-
 lansedrifta her i
 Rennebu, og 30 års
 ambulansedrift i regi av
 Rennebu Røde Kors var
 over.**



*Martin Bøe og Ambroise ved ambulansen.
 (arkivbilde)*

Ambulansedriften i hele St. Olav Hospitals distrikt ble i fjor lyst ut på anbud. Falck Emergency fikk ambulansetjenesten både i Rennebu og Oppdal, ved siden av fire tjenester på Nord-Møre.

Problemfri overgang

Martin Bøe, stasjonsleder for Rennebu ambulansetjeneste, forteller at overgangen til ny ambulansedriver foregikk uten vesentlige forandringer. — Falck har vært ryddig i forbindelse med overgangen, og pasientene vil ikke merke annen forskjell enn at vi har fått en ny og gul ambulansetjeneste, forteller Martin.

RRKH Ambulansetjeneste avvikles

Rennebu Røde Kors Hjelpekorps ambulansedrift er avviklet etter 30 års drift. Martin forteller at driftsmidlene som står igjen og innsamlede midler går til Rennebu Røde Kors - og ikke inn i driften til Falck.

— Penger som er gitt på gavekonto som er øremerket personalet på ambulansen i Rennebu til kurs og oppdatering, vil fortsatt stå på konto til samme formål. Falck har ingen ting med denne kontoen å gjøre, noe vi har blitt enige med Falck om, forsikrer Martin - som forteller at denne kontoen vil viderefø-

res til samme formål.

30 års drift

Ved årsskiftet var det ganske nøyaktig 30 år siden ambulansen i Rennebu startet. I starten ble den drevet nærmest på ideell basis, før den ble skilt ut som egen avdeling i RRRKH og drevet med lønnet personell.

Ny ambulansetjeneste

Nytt av året er at ambulansetjenesten må være på basen hele tiden når de har vakt. Dette medfører at det kreves andre fasiliteter enn dagens, og ny ambulansetjeneste skal i løpet av året bli bygd i Gamle Kongevei på motsatt side av Helsesenteret. Ved siden av garasje blir det tre hybler med dusj og bad, kjøkken og fellesrom. Rennebu kommune står som bygger og leier ut basen til St. Olavs Hospital på langsiktig kontrakt.

Dagens bemanning ved ambulansetjenesten i Rennebu er sju stillingsandeler fordelt på åtte ansatte.

Av Dagfinn Vold

UKM i Rennebu

Årets UKM i Rennebu ble arrangert med ikke alt for mange deltagere. Likevel viste deltagerne at det er kulturaktiviteter blant ungdom her i Rennebu over et bredt spekter.

De som gikk videre til Fylkesmønstringa av UKM var gruppa **Gærluggums** med Joakim Bergsrønning, Trine Dullum, Lisa Enoksen Haugen, Mari Haugerud Gorseth, Guro Haugerud Wold, Christian Ilvang, Helene Ilvang, Nils Ole Lilleøkdal, Ann-Sofi Sanden, Arve Skjerve og Christina Stokke, **Ann-Sofi Sanden** (trommer), gruppa **ZALO** med Kari Steinarsdotter Brattset, Daniel Sæter Flå, Fredrik Grøtte, Mathias Ommedal og Svenn Marius N Øversjøen og **Anders Myrmo** (to bilder).

*Ann-Sofi Sanden trives godt bak trommene.
Foto: Yngvar Brekke.*

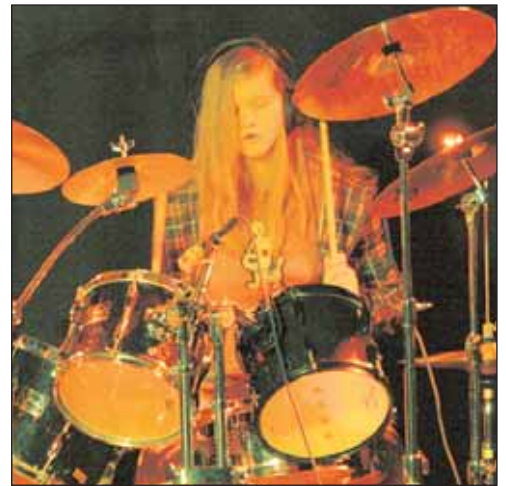

Ung skaperlyst i Rennebuhallen

Kommunene Midtre Gauldal, Rennebu og Meldal arrangerer entreprenørskapsmesse for skoler og barnehager i Rennebuhallen 1. februar.

Det er tredje gang denne messa arrangeres. Vertskap for årets messe er Rennebu kommune ved ordfører Bjørn Rogstad. Skolene i Orkdal, Rindal og Oppdal er også invitert. I tillegg kommer en stor delegasjon av elever og lærere fra skoler i Østersund i Sverige.

Målet med messa er å vise fram elevenes kreativitet og skapende evner. Messa er et ledd i arbeidet med å fremme entreprenørskap i skolen.

Det er også lagt inn konkurranser i messa, og utstillerne kjemper om

- Beste elevbedrift
- Beste ungdomsbedrift
- Beste prosjekt/temaarbeid
- Beste foto, skulptur, bilde
- Beste oppfinnelse – konkurranse fra scenen inne i

Rennebuhallen, hvem kan få et Papirfly, brettet av A4 ark, til å holde seg lengst mulig i lufta

Messa har stor oppslutning fra skolene i regionen. I 2007 deltok 280 elever på stand eller med kulturinnslag.

Kulturprogram

Det vil bli et fyldig kulturelt program på messa. Alle kulturinnslag er ved barn og unge fra kommunene. Åpningsnummer er det kulturskolen i Rennebu kommune som har ansvar for. Kl. 13.00 vil det bli et foredrag ved mannen bak HÅKKI-kjeden. Han har tidligere besøkt skolene i regionen gjennom den kulturelle skolesekken, og gjort stor suksess med det.

Mannen bak Håkki-kjeden

Håkki, en kreativ etablerer fra Sverige, kommer kl 13.00.

Han vil bl.a. fortelle om hvordan man kan få ungdom til å trives på landsbygda - og han snakker om å se mulighetene og gjøre noe med dem.

Åpent for alle

Arrangementet er forøvrig åpent for alle som vil komme å se, og kjøpe varer og tjenester fra elevene. Det blir salg av god mat i kafeen. Det er elever ved matfag på Gauldal videregående skole som har ansvar for dette.

Velkommen til messa i Rennebuhallen den 1. februar kl. 11-15!

Program for entreprenørskapsmesse i Rennebuhallen 1. februar 2008

- kl.11.00 Åpningsnummer v/kulturskolen i Rennebu
 - kl.11.10 Velkommen ved ordfører Bjørn Rogstad
 - kl.11.20 Program for dagen ved konferansierer Christina Stokke, Guro Haugerud Voll, Siv J. Hoseth
 - kl.11-14.30 Åpne stands med prosjekt, elevbedrifter, ungdomsbedrifter og foto/skulptur/bilde.
 - 12.30 Underholdning ved kulturskolen/UKM i Meldal og oppfinnerkonkurranse (papirfly)
 - 13.00-13.45 Håkki forteller – foredrag med mannen bak Håkki-kjeden
 - 14.00 Underholdning ved Kulturskolen/UKM i Midtre Gauldal og markedsføringsduell
 - 14.30 Underholdning ved kulturskolen/UKM i Rennebu
 - 14.35 Prisutdeling
- Åpen kafé med servering av lunsjretter og kaffe/kaffebrød hele dagen**

Grovt furutømmer ønskes kjøpt

For spesialleveranse ønskes grove stokker av furu.

Minimum toppmål 48 cm.

Lengder: Primært fra 3 - 5,5 meter.

Lengre stokker er også ok.

10-15 % av volumet kan være ned til 2,5 meter.

Kvalitet: Som laft.

Pris ca kr 1500 + mva.

Kontakt skogbrukssjef

Kjetil Værnes 72 42 81 41

eller Odd Erling Ree 908 98 865

Nytt høgskoletilbud innen reiseliv

Studenter i reiseliv og turisme kan nå ta bachelorgrad eller enkeltkurs i hjemkommunen gjennom det nye tilbudet fra Studiesenteret.no.

Denne uka ble det nye tilbudet presentert av Høgskolen i Harstad, som er Studiesenteret.no sin nye samarbeidspartner. Skolen starta reiselivsstudium i 1992, og gir nå studenter i hele landet det samme tilbudet. Studenter gjennom Studiesenteret.no trenger ikke å betale mer enn studenter på høgskolen, og kan følge undervisninga fra skolen på det lokale studiesenteret i hjemkommunen. Studiet passer både for førstegangsstudenter og for folk som allerede er i reiselivsbransjen. Reiselivsstudiet har planlagt oppstart til høsten.

Les mer på nettsidene til Studiesenteret.no

eller ta kontakt med Studiesenteret Midtre Gauldal på telefon 72 43 04 80

Kari valgte Rennebu



Kari Haukdal fra Støren startet som ny rektor ved Berkåk skole og Rennebu ungdomsskole 1. januar.

ler at hun ble ønsket velkommen etter alle kunstens regler både av lærere og administrasjonen på kommunehuset.

— Jeg har mye trivelig

folk rundt meg her, og jeg er imponert over hvor mange flinke lærere det er her. Vi har funnet tonen, og jeg kan allerede si at jeg trives godt.

Da vi besøkte Kari, var hun i gang med å besøke alle skoleklassene og gjøre seg kjent med elevene. — Jeg har også truffet mange trivelig unger og ungdommer. De første dagene her har nesten vært som hvetebrødsdager, forteller hun på en så overbevisende måte at vi tror henne.

Hvorfor Rennebu?

— Den siste tida har jeg hatt ansvar for helse og familie i Midtre Gauldal. Jeg ønsket meg tilbake til skolen, og jeg valgte stillingen som rektor her i Rennebu bl.a. for at skolene her er med i prosjektet "fra ord til handling". Dessuten kjente jeg Ingegjerd Mortensen og har også hatt kontakt med min forgjenger Anita Storm. Dermed visste jeg hvilken skole jeg

kom til, og at de har fulgt med i tida, gir Kari som svar på vår utfordring på hvorfor hun valgte Rennebu.

Liker utdordringer

Det er mange likhetstrekk med skolestrukturen her i Rennebu og i Midtre Gauldal der Kari kommer fra. Det som er annerledes er at i Rennebu er det sentralisert ungdomsskole.

— Jeg føler meg bekvem med sentralisert ungdomsskole. Det er nødvendig for den faglige og sosiale utviklingen til elevene å ha sentralisert ungdomsskole. Med for få elever i en skole vil det ofte bli en utfordring å få dekket den faglige kompetansen og å ha det nødvendige utstyret. Men samtidig må vi hele tiden være på let etter modeller innenfor de økonomiske rammene vi har til rådighet.

Nasjonale prøver og utbygging

Når Kari har gjort seg kjent med den nye arbeidsplassen, starter hverdagen. Da skal skolen bl.a. ta tak i resultatene fra de nasjonale prøvene og se hva de kan gjøre bedre til neste år. De har hatt fokus på mattefaget i forbindelse med prosjektet "fra ord til handling", og dette må også være med i det videre arbeidet.

— Videre skal arbeidet med læreplaner i de forskjellige fagene fullføres, og ikke minst skal vi slutføre planleggingen av det nye bygget som skal huse administrasjon og 5. - 7 klasse, sier Kari - som også kan fortelle at hun har spilt i Rennebu Musikkorps.

Godt tatt i mot

Kari startet som rektor her i Rennebu nå etter nyttår, og hun fortel-

Utvidelse av barnehagetilbudet på Nerskogen

Det er ønskelig med utvidelse av barnehagetilbudet på Nerskogen til heldagsbarnehage. HOO har stilt seg positiv til en slik utvidelse, men sagt at tiltaket bør samordnes med skolen og SFO. Nerskogen skole er liten, har 10 elever i dette skoleåret, og vil få 11 elever neste skoleår. Dette tilsier at det må kunne foretaes en del vekselbruk av lokaler mellom skole – SFO – barnehage.

Formannskapet gjorde nylig et vedtak om å sette ned en plankomite som bes utrede forslag til planer med nøkterne og praktiske løsninger. Kjente framtidige krav til barnehagen må hensyntas. Forslaget kan romme en trinnvis utbygging som er tilpasset behovet. Forslaget må hensynta nødvendige krav og funksjoner, både i forhold til barnehagen, SFO, skolen samt andre instanser.

Planer og kostnadsoverslag må legges fram for kommunestyret, som tar en endelig beslutning om hva som skal gjøres – og hvor omfattende utbyggingen skal bli. Det må tilstrebes å finne løsning før barnehagen starter høsten 2008.

Plankomiteen består av Rune Olaisen, leder, en ansatt fra skolen (enhetsleder), en ansatt fra barnehagen (enhetsleder) og en foreldrerepresentant. Sekretær for utvalget er teknisk rådgiver Terje Daffinrud.

Nye Vedsentralen åpnet

Etter 11 års drift i lokaler ved Sande Hus og Hytter, ble vedsentralen nødt til å se seg om etter andre lokaler. Sist fredag kunne endelig nye vedsentralen ønske velkommen til høytidelig åpning i splitter nye og tidsriktige lokaler. Som seg hør og bør, fikk Asle Dolpen æren av å klippe snora. Dermed var to års ventetid over.



Kjellrun, Asle og Helge Magne viser fram noe av det nye utstyret ved vedsentralen.

For arbeidsleder Jan Erik Bertelsen, de faste medarbeiderne Asle Dolpen og Helge Magne Holte, har ventetida vært lang. Men den som venter på noe godt...I tilknytning til Kvikne Rennebu Kraftlags nye garasjeanlegg har vedsentralen fått disponere den ene enden. Der er det installert moderne utstyr, som skal sikre leveranse av prima ved til vinterkalde rennbygger. Skjønt, det er ikke bare lokalbefolkningen produsenten ser for seg som potensielle kunder. Hyttefolket er helt klart en interessant målgruppe. Ved i små, hendige sekker er lettvingt å legge i bilen på tur til hytta.

Leder ved arbeidssenteret, Ingrid Hatvik Løkslett, ønsket alle de fremtømte velkommen, og informerte kort om prosessen fram mot åpningsdagen. At vedsentralen engasjerer var lett å se. Den kommunale ledelse var godt representert ved ordfører, rådmann og

leder i HOO, Inge Olav Hatvik fra utleier mottok en blomsterhilsen fra kommunen, som takk for godt samarbeid under planleggingsfasen. Ordføreren fikk nok med seg det vesentligste, da han i hilsningstalen håpet at vedsentralen ville bli en god arbeidsplass, samt produsere mye ved.

Vedsentralen har fått et funksjonelt og moderne lokale. Det er montert varme i veggen ved arbeidsplassen, isolerte matter å stå på, og brukerne disponerer eget spiserom med toalett. Som en hilsen fra utleier, overrakte Hatvik en skogshjelm til alle i arbeidsstokken. Sikkerheten må tas på alvor.

En liten demonstrasjon av den nye vedmaskina fikk vi også, før alle ble invitert til kaffe, rundstykker og kake på arbeidssenteret. Her takket enhetsleder Helge Aalbu alle som har bidratt,

spesielt satte han pris på det ekte engasjementet som var blitt vist fra den kommunale ledelsen. Han takket også KRK for raushet og fleksibilitet under oppstartsfasen.

Arbeidsleder Bertelsen forteller at råstoffet blir kjøpt av skogeierlaget. Han regner med at den nærmeste perioden blir brukt til innkjøring av utstyr, men det tas sikte på å være leveringssklar av tørr, fin ved i løpet av høsten. Apropos tørr, det er investert i en ny fuktmåler, noe som skal kvalitets sikre at veden er førsteklasses når den selges.

Vedsentralen vil holde åpent onsdag, torsdag og fredag. Da vil du treffe Asle, Helge Magne, Kjellrun, Stig og de andre ved sentralen i full vedsjau. Ingen grunn til å fryse, løp og kjøp...

Av Jan Inge Flå

Bruktbilsalg

Nissan X-trail	12003	2,2dci	Blå	68000	255000
Honda CR-V	2004	2,0	Blå	79000	249000
Nissan Navara	2003	2,5 TDI	Svart	89000	198000
Nissan Navara	2000	2,5 TDI	Svart	150000	149000
Ford Mondeo stv	2005	2,0tdci	Sølv	34000	239000
VW Sharan	2001	1,9 tdi	Blå	130000	132000
Lada Niva	1991	1,6	Rød	102000	25000
Mitsubishi SpaceWagon 4 wd, 1999		2,0	Burg/Sølv	215000	95000
Volvo 460	1996	2,0	Blå	220000	25000
Dajatsu Sharade	1996	1,3	Grønn	173000	39000
Saab 9-3	2000	300 Hk	Blå	178000	189000
Valmet 6400 ålø 640	1998	4x4		5000 t	245000
VW transporter	1998	2,5 tdi	Hvit	165000	65000
VW Caravelle Syncro 10 set1999		2,5 tdi	Grå	189000	179000
Audi A 4	1997	1,9 tdi	Blå	220000	85000
Toyota Corolla	2003	1,4	Sølv	66000	139000
Renault Espace	1998	2,0	Grønn	123000	115000
VW Golf stv	1998	1,9tdi	Burgunder	279000	74000
Nissan Primera	1999	2,0 Sri	Sølv	183000	95000
Mitsubishi Spacewagon 7 seter1996		2,0	Grønn	213000	55000
Toyota Hi-ace 6 seter 1994		2,4 d	Blå	195000	59000
Peugeot 806	1998	1,9 tdi	Burgunder	245000	55000
Toyota land Cruiser	2005	3,0 D-4D	Blå	89000	329000
VW Caravelle 6 seter	2000	2,5 TDI	Blå	151000	149000
Ford Scorpio	1994	2,0	Burgunder	252000	25000
Mitsubishi L 200 GLS kombi 2005		2,5 TDI	Grønn/Sølv	43000	299000

Buseth Bil as

2512 Kvikne - Tlf 952 88 834/913 23 319

**Gi en gave som varmer
til morsdagen!**

- * Ullundertøy fra Devold
- * Superundertøy fra Norheim
- * Ulvang sokker

Velkommen innom til en trivelig handel



Rennebu Turistkontor

Åpningstider: mand. - fred. 09.00 - 16.00

tlf 72 42 77 05 - www.rennebu.net

turistkontoret@rennebu.net

**Ufør i ung alder
- dobbel ulykke**



Dine fremtidsutsikter
- et liv på sparebluss og
- mye som forblir uopplevd

Kjøp forsikring
for større trygghet



GJENSIDIGE
Oppdal - Rennebu Brannkasse

Oppdal 72 40 49 90

Berkåk 72 42 82 50

www.gjensidigeoppdal-rennebu.no

LAGERSALG!

**Opptil 50% rabatt
på lagerførte dekk**

50% rab. Dunlop piggfri

50% rab. Kleber pigg

Begrensede dimensjoner

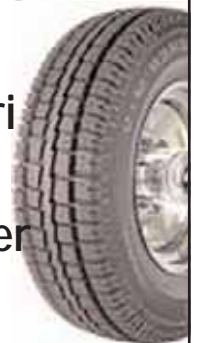

DEKKSERVICE

v/ Øyvind Kjeka, GUNNESGRENDA

tlf 411 90 680 - e-post kjeka@start.no



**Div.
Snickers-
bukser fra kr
100,-**

**Stort utvalg i
oppbevarings-
bokser!**

- Einhelle strømagregat kr **2390,-**
STE 2500/2 kw, 2 strømuttak
- Div grønn Bosch - **Knallpriser!**
- 40 L bjørkved kr **40,-**
- Cello kurvstativ, 4 hyller kr **199,-**

HH Softgeljakke HH Superundertøy
kr **598,-** sett kr **300,-**



BYGGMAKKER

BeO Byggvare

BeO Byggvare AS - Berkåk 72 42 54 40 - Oppdal

Man-Tors 8-16 - Fred 8-18 - Lørd 9-14

De greide det igjen!

Rennebu Musikkorps var sist lørdag på vinterstevne på Støren. I konkurranse med fem andre korps gikk Rennebu av med kveldens Hederspris. Dommernes kommentar var at korpset hadde et variert programvalg, og at det fanget publikum. Korpset bød på overraskelser sa juryen videre, og da var det nok "drilljentene" de tenkte på. Korpset fremførte et portpurri av ABBA-melodier, med Guro Haugerud Wold og Christina Stokke som vokalist. Dommerne sa videre at korpset viser god rekruttering ved at de slipper til unge musikanter. - Det er slik korps skal drives! Korpset takker sin dyktige dirigent Morten Hole for suksessen.

Lørdag 12. april skal Rennebu Musikkorps igjen ha et prosjekt med mange overraskelser og fengende korpsmusikk. Da håper de mange vil finne veien til Rennebuhallen.

"Drilljentene" Inge Fjelle og Johan Glein gjorde en fantastisk innsats.



Kjøp andelsbrev i Rennebu kunstgras

Rennebu IL har nå i om lag ett år jobbet for etablering av en kunstgrasbane på Berkåk.

I dette arbeidet har idrettslaget samarbeidet både med Trøndelag fotballkrets og Norges fotballforbund og har fått mye god og uvurderlig hjelp. Men uten samarbeidet med, og engasjementet fra Rennebu kommune hadde dette vært en for stor oppgave for idrettslaget.

Rennebu kommune har påtatt seg hovedansvaret for byggingen av kunstgrasbanen og har etablert en kommunal byggekomite som skal lede arbeidet med prosjektet. Rennebu kommune har engasjert en egen prosjektleder som skal hjelpe byggekomiteen med arbeidet. Idrettslaget har to representanter i byggekomiteen. Rennebu kommune bidrar også med en god del penger direkte til prosjektet. Det søkes også om tippemidler til prosjektet for dekning av inntil 1/3-del av kostnadene.

Rennebu Idrettslag må bidra med verdier tilsvarende kr 1.400.000,- til byggingen av kunstgrasbanen, og fotballgruppa har fått ansvaret for arbeidet med å skaffe tilveie disse midlene. Dette vil RIL-fotball gjøre ved dugnadsarbeid, rabattavtaler og penger. Pengene vil fotballgruppa skaffe til veie ved hjelp av sponsoravtaler, gaver og egne penger.

Vi kan og vi vil – så dette får vi til

Fotball har gjennom hele idrettslagets historie stått sterkt, og mange har vært involvert i fotballgruppa i årenes

løp. Fotballgruppa samler hele bygdas befolkning i et fellesskap, som ikke bare har sportslig betydning, men som også fører til bedre vennskap og samhold i hele Rennebu.

Rennebu har seniorlag for herrer i 4. divisjon, men størstedelen av fotballgruppas aktive er barn og unge i alderen 10-16 år.

Rennebu IL ønsker å legge til rette for en framtidrettet satsing på barn og unge ved å sørge for moderne og gode anlegg for våre utøvere i deres nærmiljø. Dette har vi vist de senere årene bl.a. ved å bygge skiskytteranlegget og ved å kjøpe ny tråkkemaskin. Derfor står idrettslaget samlet også bak dette store løftet, og har stor tro på at dette vil bringe idrettsbygda og idrettslaget enda et stort skritt framover.

Planlagt åpning av banen er på høsten 2008.

Tilbud om å bidra – ANDELSBREV

I Rennebu kommune er det ca. 2650 innbyggere fordelt på ca. 1100 husstander. Rennebu IL har aktive medlemmer fra alle deler av bygda. Fotballgruppa har STORE forhåpninger om at det skal være mulig å skaffe tilveie en god del penger ved å selge andeler i banen. Derfor vil fotballgruppa tilby deg å kjøpe ett eller flere andelsbrev pålydende kr. 500,- Dette



Fotballgruppa har utnevnt en egen gruppe som skal gjennomføre arbeidet med å skaffe penger til kunstgrasbanen - Olav Stavne, Arne Ivar Østerås, Nils Petter Gundersen (leder), Vidar Engen og Gry Jerpstad (ikke tilstede på bildet).

kan du gjøre ved å betale inn ønsket beløp til konto 4202.13.83788 i SpareBank1. Du vil få tilsendt ett andelsbrev pålydende det beløpet du har kjøpt andeler for.

Rennebu IL vil utover vinteren gjennomføre besøk til alle husstander. Fra Rennebu idrettslags side håper vi du ser nytten av denne satsingen, og at dere tar godt imot våre "ambassadører" når de banker på din dør!

Vi vil til enhver tid holde dere orientert om framdriften i prosjektet, både når det gjelder innsamling av penger og selve byggingen av banen. Dette vil vi gjøre ved å bruke Rennebu idrettslag sine nettsider www.rennebu-il.no Der er det også laget en bane som viser hvem som har kjøpt de ulike andelene i kunstgrasbanen.

Av "Økonomigruppa"

Rørlegger'n

Din VVS-partner i Rennebu - Oppdal - Kvikne

Sanitæranlegg - Vannbåren varme
Rehabilitering - Salg/service



Brønnboring

Vann og energibrønner

Edvin Eide: 950 34 056

Seierdalen 7398 Rennebu
edvin.eide@oppdal.com

tid

til nye utfordringer

Når vi tar regnskapet får du mer tid til å takle utfordringene i markedet – til beste for din bedrift.

Okonor Berkåk (Interdata Berkåk AS)
Postmyrveien 19, 7391 Rennebu
Tlf. 72 42 82 00
E-post: berkak@okonor.no
avd. Soknedal, 2.etg. Meierbygningen,
7288 Soknedal, tlf. 72 43 34 07
avd. Trondheim, Bratsbergvn. 5,
7493 Trondheim, tlf. 73 82 26 57



Er noe for den som vil noe

AutoMester.

Flere glade bilister

Skifte/reparasjon av frontruter,
periodisk kjøretøykontroll og andre
reparasjoner/service får du tatt hos oss.

BERKÅK BIL a.s

- autorisert bilverksted -



tlf. 72 42 75 90



Soknedal Innkjøpslag BA

– butikken for alle

Hold orden i kleskapet!

Stablestativ med 4 kurver.

D: 53,5 cm, B: 45 cm, H: 70 cm

Kr 270,- inkl. mva

7288 Soknedal - tlf 72 43 60 70



Falck

Har du problemer
på eller utenfor veien,
kommer vi gjerne
og hjelper deg!

Falck Kvikne - Soknedal
TELEFON 24 t. 905 74 741

BILBERGING HELE DØGNET - HELE ÅRET!



Registrerte og statsautoriserte revisorer Medlemmer av DnI

- Revisjon
- Skatte og avgiftsrådgivning
- Bedriftsrådgivning

Inter Revisjon Orkanger AS

Adresse: Røhme Gård, 7300 Orkanger
tlf 72 48 15 00

Adresse Rennebu:

Postmyrvegen 19, 7391 Rennebu
tlf 72 40 23 39

E-post: orkanger@interrevisjon.no
www.interrevisjon.no



Rennebu kommune

Ferievikarer

Rennebu alders- og sykehjem søker etter ferievikarer sommeren 2008 fra uke 26 t.o.m. uke 33.

Vi trenger vikarer for sykepleiere, hjelpepleiere/ omsorgsarbeidere, kjøkken og renhold.

Ufaglærte, skoleundom over 18 år kan søke, da opplæring vil bli gitt.

Arbeidsperiode må spesifiseres i søknaden.

Lønn etter gjeldende lover og regler.

Spørsmål ang. jobbene kan rettes til:

Enhetsleder IPO på tlf 72 40 25 12 eller

Infotorg Helsesenteret v/ Åse Gunnes

på tlf 72 40 25 04.

Bruk eget søknadsskjema under stilling ledig på

www.rennebu.kommune.no eller ved henvendelse

Serviceorget i Rennebu kommune

på tlf 72 42 81 00.

Søknaden sendes:

Rennebu kommune

v/ enhetsleder IPO Borgny Lien

Berkåk, 7391 Rennebu

Kommunalt tilskudd til kulturarbeid

Søknad om tilskudd til kulturarbeid fremmes på fastsatt søknadsskjema til kommunen

innen 1. mars. 2008

For søkere som er medlemmer av Rennebu Musikkråd er det utarbeidet et eget skjema.

Disse kan søke:

- Organisasjoner/ grupper og institusjoner som driver kulturarbeid i kommunen.
- I særlige tilfeller kan enkeltpersoner få tilskudd til spesielle formål.

Aktiviteter rettet mot barn og unge vil bli prioritert.

Med søknaden må følge regnskap og årsmelding. Nærmere opplysninger og søknadsskjema fåes ved henvendelse kommunehuset

- Enhetsleder kultur og fritid -

- se også www.rennebu.kommune.no

Butikken bugner av 10-kr-tilbud!

Tortillas/Burritos

10⁰⁰

Ali kaffe 250 gr, filter/kok

10⁰⁰

Kystens fiskegrateng 450 gr Findus

10⁰⁰

Epler Firstprice 2 kgs pose, pr kg

10⁰⁰

Lungemos/blodpølse Gilde

10⁰⁰

Svinesteaklet/Grillpølser/Falukorv Gilde

10⁰⁰

**Pålegg, Servedat/Frokostskinke/
Fårepølse/Salami/Festpølse** Gilde

10⁰⁰

**TI-KRONERS
MARKED**

Åpningstider:
mandag - fredag 09.00 - 20.00
lørdag 09.00 - 18.00



Post i butikk

SPAR



Fossum AS

7288 Soknedal - Telefon 72 43 32 52



Rennebu kommune

Hovedopptak barnehage 2008/2009

Nytt barnehageår starter 1. august. Det kan søkes barnehageplass både elektronisk og på papir. Begge typer skjema er å finne på Rennebu kommunes nettside www.rennebu.kommune.no

Papirskjema for søknad barnehageåret 2008/2009 er dessuten å få ved den enkelte barnehage, ved Servicetorget på kommunehuset og på helsestasjonen. De som i dag har barnehageplass, og ønsker samme tilbud også neste barnehageår, trenger ikke å søke. De som har plass inneværende år, men ønsker å endre barnehagetilbudet neste år, må søke om dette.

Det arbeides for å etablere et heldagstilbud for barn både under og over 3 år på Nerskogen fra høsten 2008. De som ønsker dette tilbudet bes krysse av for det på skjemaet, og gjerne angi alternative valg i skjemaet. Det tas forbehold om omfang og tidspunkt for oppstart på Nerskogen.

Søknaden sendes:

Servicetorget i Rennebu, Kommunehuset, Berkåk 7391 Rennebu.

Frist for søknad om plass i barnehage/endring av tilbud for barnehageåret 2008/2009 er 1. mars 2008.

Det tas forbehold om at det kan bli justeringer i type tilbud som den enkelte barnehage gir.

Offentlig ettersyn

I medhold av Plan- og bygningslovens §27-1 legges følgende plan ut til offentlig ettersyn: **Reguleringsplan for Vaulan hytteområde gnr. 150 bnr. 8**

Planområdet ligger på øst- og vestsida av Jøldalsveien på strekningen mellom Framre og Ytre Vaulbakk. Planen omfatter 9 nye tomter for fritidsbebyggelse.

Plandokumentene kan sees på:

Rennebu kommune sin hjemmeside www.rennebu.kommune.no eller Servicetorget i Rennebu kommune.

Planen ligger ute til offentlig ettersyn i tidsrommet 31. januar 08 til 3. mars 08.

Eventuelle uttalelser/merknader sendes Rennebu kommune, Berkåk, 7391 Rennebu, **innen 03.03.08.**

Rådmannen

Hva er ungdomsfondet i Sør-Trøndelag?

Har du gode ideer og ønsker å starte opp virksomhet, eller en aktivitet i kommunen din? Er du mellom 13 og 30 år? Ungdomsfondet i Sør-Trøndelag vil gi ungdom muligheten til sjøl å ta ansvar for at ting skal skje.

Ungdomsfondet ønsker å oppmuntre ungdoms egne prosjekter ved å tilby råd, veiledning og økonomisk støtte.

Aktivitetene som Ungdomsfondet støtter, kan ligge innenfor disse områdene:

- Entreprenørskap/etablering
- Nærmiljøtiltak/fritidsaktiviteter
- Kulturtiltak

Slik søker du:

Du kan søke på www.ungdomsfondet.no. Hvis du ønsker å maile søknaden, som må inneholde prosjektbeskrivelse og budsjett, så send søknaden til tor.erik.munkvold@stfk.no. Om du ikke har tilgang til internett, så send søknad i posten til, Ungdomsfondet i Sør-Trøndelag, enhet for regional utvikling, fylkeshuset postuttak, 7004 Trondheim. Om du ønsker å slå av en prat med koordinator Tor Erik Munkvold, så ring 73 86 60 15.

Søkerkriterier

1. Enkeltpersoner, lag eller grupper kan søke midler i ungdomsfondet. Målgruppen er vid og omfatter ungdom i alderen 13 – 30 år.
2. Tiltakene skal ha sitt utspring i ungdoms egne ideer.
3. Tiltakene skal føre til aktive prosesser for og med ungdom. Tiltakene skal styrke ungdoms forhold til nærmiljøet, og bidra til at ungdom sjøl tar ansvar for og får ting til å skje i den enkelte kommune. Tiltakene skal være kreative og skape medvirkning, og inneholde elementer av nytenkning.

Støtte til studier gies ikke.

Grunnet kommunal opplæring, tar legekantoret bare i mot øyeblikkelig hjelptelesoner 12. 13. og 14. februar. Helsestasjonen er stengt.

KUNNGJØRINGER

Er det noen som savner ei lita svart katt, vennlig og god. Den holder til ved "Solvoll'n" på Voll. Tlf 72 42 66 53

Hjertelig takk for all vennlig deltagelse, blomster og penge-gave til Dyrebeskyttelsen kr 5.900,- ved vår kjære Karen's bortgang og begravelse.

For familiene Karen Kylling og Inger Langseth

Ingen oppmerksomhet på dagen 20.02.

Hilsen Alf

Takk til alle som husket meg i jula, med besøk, blomster og gaver.

Agnis Skjerve

Burennet - Berkåk Søndag 10. feb 2008



Start trim kl 09.00 -11.00. Start konkurranse kl 11.00.

Påmelding til Rune Bakk, tlf 413 05 466 eller

e-post: rba3@start.no

Påmeldingsfrist fredag 08. februar.

www.renebu-il.no

Årsmøte i RIL friidrett

Mandag 11. februar kl 20.00 i Rebusbygget.

Vanlige årsmøtesaker.

Styret



Årsmøte i NMK Rennebu

Hallandstuggu mandag 18.02.08 kl 19.30.

Vanlige årsmøtesaker.

Styret



Årsmøte i O-gruppa RIL

Tirsdag 11. mars d.å. kl. 20 00

på KVO-møterom.

- Vanlige årsmøtesaker

- Eventuelt

Innkommne forslag blir behandlet under eventuelt .

Innleveringsfrist: 1. mars d.å.

Utdeling av utmerkelser.

Velkommen!

Styret



Nyttårsønske!

Vent med rakettene til nyttårskvelden, dei høyrer ikkje jula til. Ein uting at det har vorte slik at det smell i tid og utid, og da tenkjer eg på våre firbente venner som reagerer veldig på dette.

Eg veit det er mange hundeeigarar som meiner det same.

Med ønske om ei smellfri jul i framtida.

Nyttårshelsing frå Ragnhild Voll Stokkli og Vai.

KUNNGJØRINGER

Åpent Produsentmøte

Felleskurs – introduksjon i dyrevelferd og etikk. Sandbrekka 12. februar 2008 kl 19.30

Fra 1. januar 2009 trer det i kraft et nytt regelverk.

I forskrift om hold av storfe står det:

§ 5. Kompetanse

Dyreeier og annet personell som steller og håndterer storfe, skal ha nødvendig kompetanse til å gjøre dette på en tilfredsstillende måte. Dyreeier har ansvar for at slik kompetanse foreligger.

Dyreeier og annet personell som steller og håndterer storfe, skal gjennomføre et utdanningsopplegg godkjent av Mattilsynet.

Dette betyr at alle som har og gjøre med storfe og andre dyreslag må ha dokumentert kunnskap på dette og at regelverket trer i kraft fra **1. januar 2009**.

Som et ledd i å gi den som eier, steller og håndterer storfe denne dokumentasjonen er det i regi av Bygdefolkets Studieforbund utarbeidet et studieopplegg som gir den dokumentasjon som trengs til de som har med dyr å gjøre. Studieopplegget ser slik ut:

1. Felleskurs- introduksjon i dyrevelferd og etikk.

(storfe, sau, gris, pelsdyr, fjørfe)

- Varighet på 3 timer med framvisning av dvd og gjennomgang av HTS veterinær (Harald Holm).
- De som deltar får kursbevis på at de har gjennomført denne delen.
- Alle må ha gjennomført denne delen med kursbevis for å få godkjent dokumentasjon i henhold til forskrift.
- De som har flere dyreslag trenger ikke flere Felleskurs.
- Det er dette Felleskurset vi nå gjennomfører på Sandbrekka. Så de som vil sikre seg at de har grunnlaget for senere studieringer må møte opp for å få kursbeviset for Felleskurset og grunnlaget for endelig kursbevis.

2. Dyrevelferd hos storfe.

- Dette er neste steg for de som har storfe
- Består av 4 kursmodeller/studiekvelder a 3 timer. I tillegg skal det være gjennomgang av egen besetning (2 timer) før siste studiekveld/samling.
- De som har sau går videre til egen studiering for sau (krav fra 1.1.2010). Det samme gjelder for de som har gris, geit, pelsyr og fjørfe.
- De som har sau osv. i tillegg til storfe må være med på eget opplegg for disse dyreslagene.
- Kursmaterieill bestilles av ringledere gjennom BSF.

Mer informasjon finnes på internett på:

<http://www.husdyrvelferd.no/index.php?name=index.html>

Felleskurset – introduksjon i dyrevelferd og etikk er et samarbeid mellom Rennebu Produsentlag og Nortura. Møtet er åpent for de som har storfe og de som har sau, gris, fjørfe osv i tillegg trenger ikke flere felleskurs.

Møt opp å få begynt med å få dokumentasjonen på plass.

RETURADRESSE:

Rennebu Nytt
c/o Mediaprofil as
Berkåk, 7391 Rennebu

Rennebu Nytt - neste nummer 14. feb. - frist for stoff 06. feb. - Rennebu Nytt



*Ta med mor til Kvikne
på morsdagen!*

*Godt & varmt basseng.
Pensjonistpriser.*

Varmbuffet hver søndag.

Besøk våre hjemmesider: www.kviknefjellhotell.no
Be om tilbud på telefon 62 48 55 50

Dette skjer i Rennebu!

31.01	Åpen trening	Innendørsbanen	18.00
31.01	Formiddagstreff	Voll	11.00
04.02	Årsmøte Rennebu Turforening	Staure, Voll	19.30
05.02	Formiddagstreff	Berkåk	11.00
05.02	Innendørsskyting	Berkåk	17.00
06.02	Poengrenn Skiskyting	Berkåk	19.00
07.02	Torsdagstrening Skyting	Berkåk	18.00
10.02	Håndballkamper i Rennebuhallen		
	J10 Rennebu - Melhus/Gimse		11.15
	J16 Rennebu/Sokna - Melhus/Gimse/Leik2		12.00
	J10 Rennebu - Melhus/Gimse2		13.00
	B10 Rennebu - Trønder Lyn		14.00
	J10 Rennebu - Sokna		15.00
	G12 Rennebu - Follidal		15.45
10.02	Burennet	Berkåk	11.00
11.02	Årsmøte Friidrettsgruppa	Rebusbygget	20.00
12.02	Innendørsskyting	Berkåk	18.00
12.02	Årsmøte Idrettsskolen	Hallandsstuggu	20.00
13.02	Poengrenn Ski, Klassisk	Berkåk	19.00
14.02	Torsdagstrening Skyting	Berkåk	18.00

Se også www.rennebu.net

Gratis innrykk i kalenderen

Kontakt Rennebu Turistkontor, tlf 72 42 77 05
e-post: turistkontoret@rennebu.net

Takk og **PRIX**
for Gule priser

**coop
prix**

Berkåk,
tlf 72 42 72 10
åpent 9 - 22 (20)

Kyllingkjøttdeig Prior 400 gr. **19⁹⁰**

Svinekjøtt strimler Coop pr. kg **69⁹⁰**

Fiskegrateng (God gammeldags) Findus **19⁰⁰**

Torsk Findus 400 gr. **29⁹⁰**

Coca Cola 1,5 ltr. 4 pk. + pant **39⁹⁰**

Bris farris 1,5 ltr. 4 pk. + pant **39⁹⁰**

Ukens kupp!
Suunto T1
Pulsklokke (729⁰⁰)
299⁰⁰

Les kundeavisen på www.coop.no

**coop
prix**

FASTE GULE PRISER

Du kan også lese Rennebu Nytt på nett: www.rennebunytt.no eller www.rennebu.kommune.no